Digitized by the Internet Archive
in 2018 with funding from
Princeton Theological Seminary Library

https://archive.org/details/revistajaveriana1469unse

Tomo XIV Número 69 Octubre-1940

REVISTA JAVERIANA

LAP

LIBRARY OF PRINCETON FEB 6 1988 THEOLOGICAL SEMINARY

SUMARIO

Sagrada Familia *(ilustración)*..... *Rafael*
Sagrada Familia *(ilustración)*..... *Rafael*
La Filosofía formadora de hombres de selección. *Jesús María Fernández* 193
La Iglesia católica, inmenso milagro *(Continuación)* *Eduardo Ospina* 202
Reintegración venezolana..... *M. A. Pulido* 210
Literatura católica contemporánea en Europa.... *Juan Alvarez S. J.* 218
ACADEMIA COLOMBIANA: Informe sobre el concurso de cancioneros..... *Víctor E. Caro* 230
La escuela socialista en Méjico..... *Corresponsal* 236
CRONICA del Brasil..... *Corresponsal* 242

Revista de libros:

AMERICA: Tobar Donoso, Loor, Bonavit,..... 246
EDUCACION: Guillén de Rezzano y Doreste, Nuevo programa escolar, Una poderosa fuerza secreta ..., El problema educacional, Hurtado, Núñez Ponte, Reina, Kieffer, De Courberive, Lichtenstein, Oficina Internacional de Educación de Ginebra..... 246
FILOLOGIA: Vázquez..... 249
HISTORIA Y BIOGRAFIA: Macnab, 100 Dokumente..., Wells, La Révolution Française, De Reynold, Brindejont-Offenbach, Pérez de Urbel, Aimé Lauzière, Xavier, De Vélez, Tomas, Fierro Torres, Bertran Güell. 249
LITERATURA: Chiacchio Bruno, Angel Garré. Benítez de Castro, Anzoátegui, Valéry, Navarro Ledesma, Dieste, Messiaen..... 252
RELIGION: Chevrot, De Andrea, Gibbons, Mancero V., Hamilton D., Iglesias, Azcárate. Di Doménico..... 254
VARIOS: Fernández, Jagot, María Teresa, Olgiati. Otros libros recibidos. 256

Ultimas publicaciones colombianas

DERECHO: Rocha, Ots Capdequí, Arenas, Copete, Valencia, Dumar Otero, La verdad en la sucesión de Rafael García, Durán..... 257
HISTORIA: De Mosquera, Brun..... 259
LITERATURA: Angel Maya, Pardo Torres, De Greiff..... 259
VARIOS: Duarte García, Guía de turismo. Otros libros recibidos 260

Suplemento:

Vida nacional: I política; II económica; III social; IV cultural
A nuestros amigos ■ Crónica de la Universidad Javeriana.

Para suscriciones y correspondencia: calle 10, N.° 6-57—Apartado 445—Bogotá

CEMENTOS

DIAMANTE Y TITAN

Los mejores y más antiguos
fabricados en Colombia

Cía. DISTRIBUIDORA DE CEMENTOS COLOMBIANOS

Apartados: nacional 1163, aéreo 3833—BOGOTA

LA COMPAÑIA DE JESUS EN COLOMBIA

OBRA ESCRITA POR EL PADRE

DANIEL RESTREPO S. J.

A fines de este mes de setiembre se dará a la venta esta Historia, que contiene los hechos de la Compañía desde los tiempos coloniales hasta nuestros días. Comprende dos partes:

I—COMPENDIO HISTORIAL (1589-1940).

II—GALERIA DE VARONES ILUSTRES (desde San Pedro Claver hasta el P. Luis Jáuregui, el P. Daniel Ramos, el H. Nazario Montoya etc.)

Todos cuantos estimen a la Compañía de Jesús deberían procurarse esta obra; y los amantes de la Historia Patria hallarán en ella copiosos datos útiles, muchos de ellos desconocidos.

Se venderá en las casas de la Compañía, a dos pesos el ejemplar, el cual es de 464 páginas de excelente papel, con cinco fotograbados finos.

(Por correo, $ 2,20).

Bogotá, setiembre 1940.

M5-IX-40 - Imp. del C. de J. - Bogotá

Registrado para *tarifa reducida* en el servicio postal interior. Licencia Nº 58 de 17 de enero de 1937.

Revista Javeriana

Directores: FELIX RESTREPO S. J.
FRANCISCO JOSE GONZALEZ S. J.

Administrador: Gabriel Betancur Mejía — *Regente tipográfico:* Pablo Emilio Niño H.
Calle 10 número 6-57 — Apartado 445, Bogotá.

Para sus anuncios llame al teléfono número 76-93.
Agentes de publicidad: Luis Mejía y Roberto Alfonso

La revista se publica todos los meses menos en diciembre y enero.
Suscrición anual $ 3,00. Número suelto $ 0,35. Suscrición en el exterior: países comprendidos en el convenio postal de América y España 2,50 dólares. Los demás países 3,00 dólares.

Número 69 — Octubre 1940

Esta revista solo publica artículos originales; y no se permite su reproducción si no se cita la REVISTA JAVERIANA.

Vida nacional

Del 15 de agosto al 15 de setiembre

I política — II económica — III social — IV cultural

Periódicos más citados: L. *El Liberal;* R. *La Razón;* S. *El Siglo;* T. *El Tiempo*.

— I —

Política internacional

Las declaraciones oficiales en lo tocante a nuestra soberanía no pueden ser más explícitas. Los militares de Colombia, afirmó el señor ministro de guerra (T. IX, 10) contemplan únicamente la defensa, en caso de ataque, del territorio nacional dentro de ese territorio y del mar territorial. Colombia no se ha comprometido para actuar militarmente fuera del país. Y el canciller demostró en un caso concreto que no existen compromisos secretos como ya lo había afirmado el señor presidente. El pacto de los Estados Unidos con el Canadá, dijo en resumen (L. IX, 11) aproxima esta nación a la guerra; como este paso no fue sometido a consulta previa panamericana, no puede desprenderse de él ninguna obligación de beligerancia por nuestra parte.

El doctor Víctor Cock, delegado a la conferencia panamericana y miembro del partido de la oposición, declaró: «La actitud de Colombia en La Habana fue altiva, airosa y democrática».

En general, el gobierno y los publicistas liberales consideran que «la época del imperialismo yanqui pasó para siempre» (T. IX, 10) y no hay que temer por este lado mengua de nuestra soberanía. El hermano del señor presidente, uno de los periodistas de más prestigio en el país, reacciona con indignación patriótica contra el proyecto cómodo de algunos colombianos, según el cual, bastaría alquilar a los Estados Unidos ciertas bases militares, para resolver nuestras angustias económicas y el ejército americano se encargaría de defendernos. «El honor nacional, dice, no se

tasa en dinero» (T. IX, 7). De manera romántica y desinteresada hace el mismo publicista (T. IX, 1) un llamamiento a los colombianos, para ir a defender a Inglaterra *gratis et amore*.

No todo el partido liberal mira de la misma manera los problemas de la defensa y la solidaridad americana. *El Liberal* ha sostenido de manera muy consecuente y constante que nuestra principal defensa contra la invasión totalitaria es una economía sólida; por consiguiente, ni las reuniones de estados mayores, ni los empréstitos para armarnos le satisfacen, mientras los Estados Unidos no nos presten una ayuda eficaz en el desarrollo de nuestra economía. Malas lenguas aseguran (R. VIII, 20) que esta actitud de semivelada antipatía por el empréstito tiene sus puntas y ribetes de presión al gobierno por parte del lopismo para sus fines políticos. Pero el criterio de *El Liberal* en estas materias viene de mucho tiempo atrás y es muy razonado. El editorial del 19 de agosto merece meditarse. Los yanquis, dice en resumen, nos están asustando con el peligro nazi y descuidan deliberadamente la única cooperación necesaria que es la económica, ofreciéndonos en cambio sustitutos vagos, hipotéticos, remotos, inconsistentes. La conciencia de latinoamérica engañada se puede expresar en esta frase: «Que la guerra termine pronto con la victoria de Hitler porque no terminará pronto sin ella». Con los diez y seis millones del *American Export and Import Bank,* agrega en otra parte don Alberto Lleras (L. IX, 12), y cincuenta millones adicionales para armamento, Colombia no resuelve su problema de defensa. Mejor es pedir una suma igual o mayor para solidificar nuestra economía y luégo el empréstito de defensa; así entenderían los yanquis mejor nuestro caso. Después de grandes declaraciones de cooperación económica, editorializa *El Liberal,* (IX, 10) nos conceden un empréstito de 10 millones con una larga serie de garantías; Alemania no tiende un puente sobre el Atlántico para sus tropas mecanizadas sino un túnel con el fin de descomponer el hemisferio en el campo económico y político; contra el asalto económico no valen barcos, aviones y cañones costeros alquilados con sacrificios dramáticos. Sin la cooperación económica, armados hasta los dientes, estos pueblos jóvenes y pobres, no tendrán ninguna garantía de que tales armas no sean al fin y al cabo una involuntaria y trágica contribución a su ruina. Como se ve, un sector del liberalismo coincide con los conservadores en opinar: 1º Que la ofensiva totalitaria no es de carácter militar sino económico; 2º Que la solidaridad americana no es tan clara como algunos creen, y 3º Que el empréstito para la defensa no resuelve el problema de nuestra seguridad. Por su parte, la reunión plena del partido comunista lanza directivas de carácter internacional contra el imperialismo yanqui (T. VIII, 25).

Estando así las cosas: nosotros muy resueltos a defender el territorio patrio de cualquier asalto, las doctrinas del primer Roosevelt evaporadas como una pesadilla, la cordialidad más estrecha en nuestras relaciones con los Estados Unidos; Calibán, el periodista más influyente del liberalismo, nos regala un buen día con la siguiente consideración filosófica (T. IX, 5):

LIBROS LLEGADOS

ROCHA ANTONIO. *De la Prueba en Derecho.* Contiene: fuentes de las obligaciones y de los derechos reales. Carga de la prueba. Sistemas de convicción, y como *novedad no publicada antes, prueba en Derecho Mercantil.* 1940. Rúst. $ 3.00

COPETE IGNACIO E. *La Fiducia.* El primer autor colombiano que trata este tema en libro especial y de acuerdo con la legislación civil colombiana. Rúst. $ 2.00

SALAZAR RAMON. *La Convención colectiva de condiciones de trabajo.* Contrato colectivo. 1940 ... ... $ 2.00

CUERVO RUFINO JOSE. *Apuntaciones Críticas sobre el Lenguaje Bogotano.* Con especial referencia al de los países de Hispano-América. Pasta ... ... $ 6.00

REGIMEN LEGAL DEL CONTROL DE CAMBIO EN COLOMBIA. Por *Montoya Pontón.* Rústica ... ... $ 5.00

SU IMPUESTO SOBRE LA RENTA. Por *Alvarado y Raisbeck.* Rústica ... ... $ 6.00

LA CUESTION SOCIAL Y LA LUCHA DE CLASES. Por *Rafael Bernal Jiménez.* Rústica ... ... $ 1.20

REGIMEN DE SOCIEDADES COOPERATIVAS. Por *Acevedo Ardila.* 1940. Rúst. $ 1.20

MEMORIAS DEL GENERAL AURELIO ACOSTA. Hoy aparece este libro de un sobreviviente del glorioso liberalismo colombiano del siglo pasado, confidente de los Generales Santos Acosta y Sergio Camargo y de los grandes conductores liberales. Rústica ... ... $ 1.50

LOS COMUNEROS. Por *Germán Arciniegas.* Ameno, nuevo, e interesantísimo relato de la célebre rebelión del Socorro en 1781, primer grito de la Independencia Hispano-Americana. Lleno de documentos y datos inéditos, constituye una de las más apasionantes lecturas históricas colombianas. Rústica ... ... $ 1.50

LOS TITANES DE LA ORATORIA. Los más célebres discursos. Rústica ... $ 2.50

REGIMEN LEGAL Y JURISPRUDENCIA DE SOCIEDADES ANONIMAS. Por *Leal Contreras.* Rústica ... ... $ 1.50

SOCIOLOGIA CRIMINAL. Por *Maxwell.* Rústica ... ... $ 1.50

NUEVA CRIMINALOGIA. Por *Saldaña.* Un tomo. Pasta ... ... $ 6.00

DERECHOS DE LOS EMPLEADOS PUBLICOS. La Carrera Administrativa. Por *Herrnstadt.* Rústica ... ... $ 0.70

DERECHO SOCIAL COLOMBIANO. Por *Herrnstadt.* Rústica ... ... $ 2.00

CAUSAS CELEBRES A LOS PRECURSORES. Copias fieles de los originales que se guardan en el Archivo General de Indias. Por *José Manuel Pérez Sarmiento.* Dos tomos. Rústica ... ... $ 4.00

DICCIONARIO RAZONADO DE LEGISLACION Y JURISPRUDENCIA. Por *Joaquín Escriche.* Nueva edición corregida y aumentada. Con un suplemento. Pasta ... ... $ 11.00

RODRIGUEZ PIÑERES EDUARDO. *Código Judicial Colombiano.* Rús. 3.50; Pasta $ 4.40

RODRIGUEZ PIÑERES. *Constitución y Leyes usuales de Colombia.* Rústica ... $ 3.00

RODRIGUEZ PIÑERES. *Derecho Usual.* Rústica $ 1.60; Pasta ... ... $ 2.00

CODIGO DE POLICIA DEL DEPARTAMENTO DEL VALLE. Por *Bueno Concha.* Rústica ... ... $ 2.20

PROCEDIMIENTO CIVIL APLICADO. Por *Luis Enrique Carvajal.* Guía Práctica del Derecho. Rústica ... ... $ 3.50

CODIGO DE COMERCIO COLOMBIANO. Por *Carlos Julio Angel.* Pasta ... $ 3.50

DESPACHAMOS INMEDIATAMENTE A VUELTA DE CORREO TODO PEDIDO QUE NOS LLEGUE ACOMPAÑADO DE SU VALOR, MAS 5 % PARA PORTES DE CORREO

LIBRERIA COLOMBIANA
CAMACHO ROLDAN & CIA., S. A.

Calle 12 N.° 7-50, Apartado 199 BOGOTA — Parque de Caycedo Apartado 312 CALI

«Si Colombia no toma medidas para evitar que las costas aledañas al canal de Panamá puedan ser usadas por Alemania o el Japón, lo harán los Estados Unidos, querámoslo o no».

Inmediatamente reacciona *El Siglo* (IX, 7):

Lo anterior quiere decir que si los colombianos no hacemos causa común con los Estados Unidos y nos sacrificamos por ellos en defensa del canal —sacrificios excesivos y abrumadores para nuestra precaria economía— el «buen vecino» se convertiría en nuestro enemigo y tomaría por la fuerza lo que nosotros le neguemos, en ejercicio de una soberanía, que es un concepto metafísico y mandado recoger, según otra teoría de *El Tiempo*.

Si no fuera un lugar común, susceptible de ser mal interpretado, diríamos que el gobierno nacional está jugando con fuego. Cualquiera que sea el curso de los acontecimientos y la voluntad entreguista de nuestros gobernantes, el partido conservador, que es media nación, se opondrá por todos los medios legales a la vergüenza en marcha.

Por su parte los norteamericanos concretan «la solidaridad» de varias maneras: el congreso autoriza el envío de tropas a la América latina (S. VIII, 30); Roosevelt provoca conversaciones de los estados mayores del continente para la defensa del hemisferio; el general Castañeda preside nuestra comisión, compuesta por el director de la escuela militar, un alto oficial de aviación y un artillero; nos visitan aviones de guerra americanos y hasta asegura *El Siglo* (IX, 14) que los buenos vecinos están tomando fotografías de nuestras costas del Pacífico.

El representante Thomas ante la comisión investigadora de la cámara de los Estados Unidos aseguró que «se han realizado intentos para cambiar los gobiernos de Costa Rica y Colombia en forma favorable a las naciones totalitarias»; dizque el servicio de inteligencia del ejército y de la marina yanquis «tienen pleno conocimiento de las actividades de la falange» en nuestra tierra (L. IX, 6).

El ministro de gobierno, doctor Gartner, se apresuró a desautorizar estas manifestaciones de la sicosis bélica reinante en la confederación del norte: «nunca fue más firme que hoy la paz en la nación», dice el ministro; existen sí divagaciones platónicas, ilusiones, pero nada organizado, y el gobierno está en capacidad de aniquilar cualquier intentona de «pronunciamiento»; los extranjeros que viven en Colombia, añade, no tienen organización de ninguna clase y el gobierno no necesita que la prensa extranjera le esté informando sobre lo que pasa en su territorio; se trata de «la hiperestesia ociosa de algunas naciones». Idénticas declaraciones del ministro de guerra pusieron punto final al asunto (T. IX, 7).

La hiperestesia yanqui, de que habla el doctor Gartner, se manifiesta en los comunicados de Russell B. Porter al *New York Times* sobre Colombia. Oigamos un comentario sabroso de *El Tiempo* (VIII, 23):

Nos parece que el distinguido periodista necesita un pronto tratamiento para su estado nervioso. Pasó por Colombia rápidamente, estuvo entre nosotros, si acaso, diez o quince días, y no ha visto sino alemanes y no ha concebido sino peligros inmediatos. La invasión de Colombia por las escuadras aéreas alemanas que, saliendo del Africa dominen el Brasil y lleguen a las sabanas de Bogotá, le parece cosa muy probable para fines de agosto o principios de setiembre. Los mil alemanes que en edad militar, entre los 18 y los 50 años, puede haber en territorio colombiano —distribuídos en los catorce departamentos— los ve como un ejército listo, superarmado, que de la noche a la mañana nos va a dominar a todos; los

En el Almacén Morales

Como los de Londres!

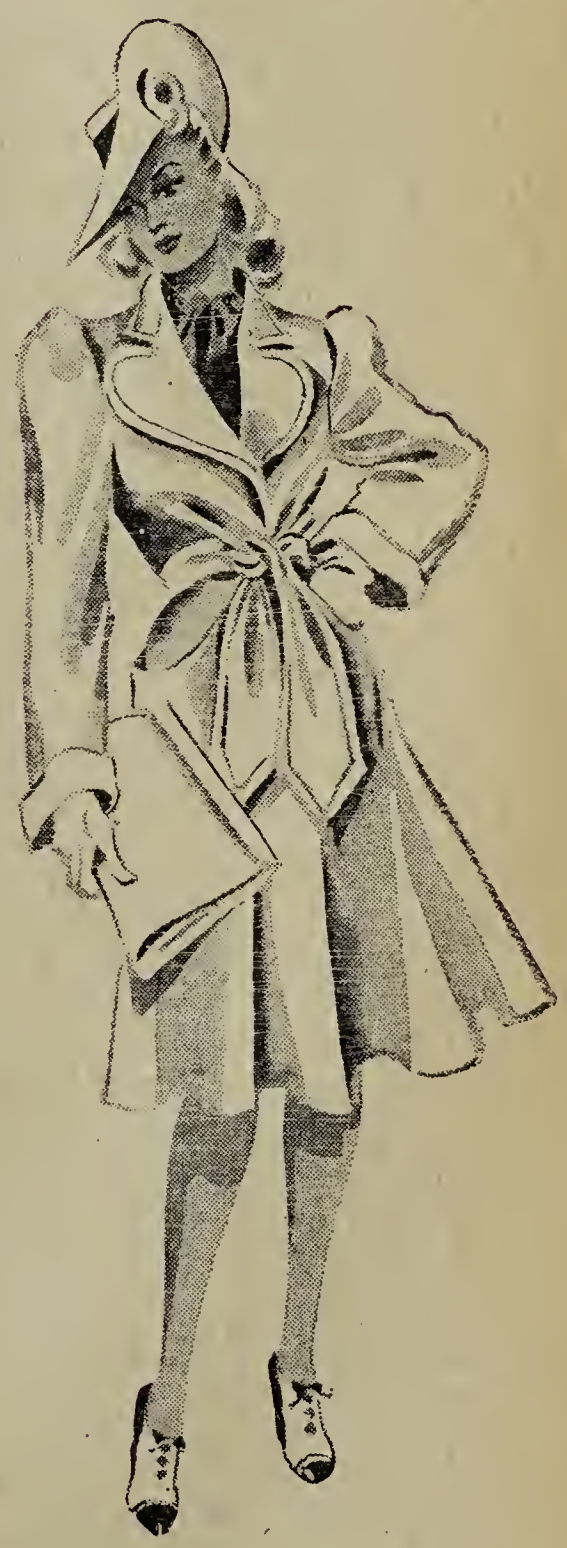

Por vestidos y sastres de los mejores paños ingleses cobramos precios moderados.

ALMACEN MORALES

EDIFICIO MORALES - Bogotá -

dos pequeños aviones que en los Llanos explota hace años Hans Hoffman para trasporte en esas soledades, le inspiran una inquietud muy superior a la que siente Mr. Churchill ante los 18.000 aviones de guerra que el Reich alemán tiene al frente de las costas británicas.

Por su parte Charles Malcolmsom escribe el 31 de agosto en *The Nation* que los oficiales yanquis se preocupan por la defensa suramericana y temen allí traiciones de la quinta columna, porque Wáshington espera la guerra para 1941. En cambio, dos periodistas americanos: W. G. Courtney y George De-Zayas, que durante varios meses buscaron en Suramérica las actividades de la quinta columna por encargo de su semanario neoyorkino *Colliers,* volvieron convencidos de que los aspavientos de la prensa americana sobre sabotajes, redes enmarañadas y organizaciones nazis eran puras fantasías de gentes exaltadas (T. IX, 3).

En realidad el censo de extranjeros de Colombia da una cifra global de solo cuarenta mil personas; en Bogotá 5.159, en Cali 1.915, en Medellín 972, etc., de todas las nacionalidades, sin que se note una concentración temible de elementos peligrosos en ninguna parte.

Varia Con motivo de la toma de posesión del nuevo presidente del Ecuador, doctor Arroyo del Río, envió Colombia una lucidísima representación presidida por el canciller López de Mesa; los mensajes cruzados entre el doctor Santos y el nuevo mandatario son de una cordialidad que se sale del protocolo.

Sistemas de gobierno Siguen oyéndose voces de los hombres y de los periódicos más autorizados del régimen sobre la «purificación de la democracia», porque entienden que «hay algo podrido en Dinamarca». «Un reajuste democrático se impone; hay que purificar la democracia», afirma el doctor Turbay en Bucaramanga (T. VIII, 10). Asuntos como el del concejo de Barranquilla son los que están desacreditando la democracia, afirma *El Tiempo* (VIII, 27); y don Alfredo García Cadena publica en el periódico más influyente del liberalismo (T. IX, 11), los siguientes conceptos:

Y ¿quién podría sostener con razón que el hombre de trabajo colombiano, que el padre de familia, que el ciudadano ajeno a la función burocrática y a la pasión banderiza, estén representados de manera cierta dentro de la actual estructura de las cámaras legislativas?

¿Qué voz, sino los intereses creados, seguirá empecinada en que solo a nombre de los partidos tradicionales puede el hombre colombiano tener expresión pública; y cuál sería de esos partidos tradicionales el que se opusiera a la reforma que establezca la representación gremial y profesional, en vez de la sola representación partidista y sectaria que invade el recinto de nuestro parlamento?

Más allá de la lucha por las ventajas materiales del poder, existe una gran masa humana unida con los mismos intereses, las mismas e idénticas ambiciones y similar fe religiosa y cívica, que carece de representación. En esa masa se encuentra refugiado el sentido común, acorralado por las teorías, derrotado por la tesis y la antítesis, y menospreciado por las extravagancias parlamentarias.

Congreso Una revista liberal *(El Gráfico,* VIII, 24) describe de la siguiente manera los debates de política internacional sostenidos en el senado:

La salvaguardia de su familia será siempre OVOMALTINA

No olvide Ud. que la salud de cada miembro de su familia y su inmunidad contra los agentes exteriores de infección, dependen sobre todo de la propia fuerza natural de resistencia.

Por esto, es de vital importancia el fomentar y mantener aquella resistencia mediante una alimentación racional y adecuada.

Para tener la seguridad de que la alimentación diaria proporciona todos los elementos necesarios al organismo, añada Ud. al menú de cada día una o dos tazas de la deliciosa Ovomaltina que es la bebida alimenticia más recomendada por los médicos de todo el mundo.
Su valor es inigualable para el desarrollo del organismo, para fortalecer los nervios y los músculos y mantener la fuerza de resistencia en el más alto grado.

Por su gran valor nutritivo, la Ovomaltina debe completar la alimentación cotidiana de toda persona cuidadosa del mantenimiento de su salud y de sus energías. Tomada la noche, la Ovomaltina asegura un sueño plácido y reparador de las fuerzas consumidas durante el día.

Osp 10

OVOMALTINA

fría o caliente
fortalece y tonifica

De venta en todas partes **Dr. A. Wander S. A., Berna (Suiza)**

Laureano Gómez, a quien por un momento creímos amenguado, por ser ya larga su carrera política o por lo menos figuramos su silueta bajando la empinada cima en donde se colocó con empeño gigante y con inteligencia de conductor, lo vemos que cada día se hace más nuevo, más medular, más orgánico, más orador. Su discurso último, como bien lo dijo su destacado contendor López de Mesa, acusa en Gómez esa recia personalidad, que tiene todos los caracteres del más grande caudillo colombiano. Su disertación erudita, elevada, llena de citas oportunas y de consideraciones admirables, llevada por los cauces de un lenguaje fluido, brillante y ameno, fue una pieza de selección como hacía mucho tiempo no oíamos en el congreso colombiano.

El canciller, por su parte, ha tenido que hacer un esfuerzo por nivelarse con Gómez, y así, en forma también pulcra, con conceptos básicos expresados con elegante elocuencia, ha sabido llevar el debate a un plano en que ojalá se colocara de nuevo el senado de la república, que había venido convirtiéndose, junto con la cámara, en una palestra vulgar en donde los adjetivos sentaron sus reales, muchos de ellos de barriada y de feria, que hicieron del hemiciclo un foco de escándalo que repudiaban ya —por grotesco— todos los radioescuchas.

Y efectivamente, como lo anota *El Gráfico,* se presenciaron escenas desagradables. El representante de la mayoría Julio C. Delgado en plena beodez suelta en la cámara ciertas expresiones que solo se oyen en sitios de mala fama y que el micrófono trasmite a los cuatro vientos; cuando el presidente lo amenaza con expulsarlo del recinto contesta que ya está acostumbrado a expulsiones numerosas desde los bellos tiempos del bachillerato (S. VIII, 24).

Interesantes proyectos de ley se han presentado ante las cámaras: el de Carlos Lozano para la reforma del poder judicial y su independencia de la política; el de José Elías del Hierro que persigue la supresión de las asambleas departamentales; el de Hernando Navia relativo a las obras de irrigación en el Valle. Pero los debates que han apasionado la opinión se refieren principalmente a las acusaciones de la minoría contra don Gonzalo Restrepo, contralor de la república, sindicado por el senador Gómez de negligencia en la fiscalización de las cuentas del habilitado Ordóñez Mutis, y de haber encubierto actuaciones poco dignas de dicho empleado. Por su parte el señor presidente defiende al contralor (L. VIII, 28) en una carta abierta, y la cámara le da su voto de confianza suscrito por varios prestigiosos conservadores como Rubén Jaramillo Arango y Jesús M. Marulanda. En el debate sobre la defensa nacional y el empréstito de cincuenta millones para ella, también estuvo dividida la opinión de la minoría en la cámara baja. Se pronunciaron discursos de alto vuelo y los conservadores disidentes, con el general Amadeo Rodríguez a la cabeza, estaban listos a aprobar la ley de defensa si se aceptaba una comisión integrada por miembros de ambos partidos que fiscalizara la inversión de los fondos; al ver que no se les dejaba hablar ni se aceptaban sus puntos de vista, votaron en contra.

Política liberal

La división entre lopistas y *antílopes* se ahonda durante el mes: «Escindido en agrupaciones que se combaten con acerbia, dice *El Tiempo* en su editorial del 31 de agosto; olvidado de sus obligaciones primordiales como partido de gobierno; actuando con procedimientos que no se compadecen con la pureza de la doctrina liberal, el liberalismo parece atravesar una de sus crisis internas más graves». Y el senador Tirado Macías se queja en un célebre discurso (R. VIII, 28) de que llamen a los *antílopes* «liberales caducos y escle-

VIAJE Ud.

o remese

SU CARGA

por los

FERROCARRILES NACIONALES

APOYE USTED las empresas férreas en las cuales el pueblo colombiano ha invertido enormes sumas.

LOS FERROCARRILES NACIONALES día a día mejoran sus servicios y elevan el nivel de vida de sus empleados y obreros.

CONTRIBUYA USTED a la conservación del capital de los Ferrocarriles nacionales e interésese por ellos haciendo sugestiones sobre los servicios que prestan y sobre los nuevos que Ud. necesite.

PIDA INFORMES sobre tiquetes de abono, tiquetes para familias o grupos de amigos, sobre servicios en conexión con otras empresas, servicios a domicilio y devolución de empaques vacíos.

ENTIÉNDASE directamente con entidades que le responden del servicio que ofrecen prestarle.

Consejo Administrativo de los

FERROCARRILES NACIONALES

Teléfonos 900 y 94-07

rosados» precisamente estos «mamantones del liberalismo». ¿Y a quiénes? «A los que fuimos liberales en la oposición, cuando sí era difícil; de 1930 para acá, dice, «el grado de liberalismo se marca por la altura del sueldo». ¿La causa de la división? Si no se retira la candidatura López, dice Juan Lozano, la división liberal se ahondará cada vez más (R. VIII, 28). Pero no se trata de personalismos, según Maximiliano Grillo (T. VIII, 31):

Una vastísima corriente liberal, en la cual figuran los más meritorios miembros de la colectividad por sus servicios a la causa antes de 1930, o en el curso de estos últimos diez años, opónese a la reelección del ambicioso caudillo del frente popular, no por odio a su persona, ni porque desconozca su grande imaginación y su audacia, sino porque considera con justísima razón que si en su administración puso en tantos peligros la unidad del partido, en una segunda administración, ensoberbecido con el triunfo sobre una gran parte de sus copartidarios, rodeado de los mismos intransigentes corifeos de un socialismo que ha fracasado en el mundo, su gobierno sería fatal para la república, que entraría en un período de intranquilidad, de resultados incalculables.

Los izquierdistas acusan por su parte al gobierno de no ser neutral en el debate; más aún, de no apoyar decididamente al candidato popular. Oigamos a Lleras (L. IX, 15):

La neutralidad del diario del señor presidente es otra farsa, que tiene más de cómico que de dramático. Desde luego, nadie ha pensado en que exista. Pertenece al género de las afirmaciones convencionales que todo el país oye como lluvia, y que ni siquiera se preocupa de rectificar. Pero que nosotros iremos mostrando, con toda paciencia, porque sabemos bien que se está engendrando otro gran proceso de mixtificación histórica, que no se hará con la contribución voluntaria de nuestro silencio.

Día a día, asegura en otra parte (L. IX, 5), se ve la resolución del diario del señor presidente de la república de lanzarse a un *blitzkrieg* contra la candidatura del señor López.

Pero no se trata solo del *diario del señor presidente;* los tiros de Lleras suben más alto: existe una fuerza oculta y poderosa que se enfrenta al lopismo en todos los rincones; «poco antes de originarse un choque entre liberales, ha habido unos dedos de seda que no dejan huella... estamos resueltos a dedicar nuestra vida a esclarecer las causas de la división liberal» (L. IX, 3). ¿Quién es el causante de la división? Dejemos la palabra a Juan Lozano (R. IX, 4): «Don Alberto Lleras Camargo ha agotado ya la medida de su abnegación ante las patrañas antilopistas del *enemigo invisible de los dedos de seda,* es decir, el señor Eduardo Santos, jefe del gobierno y propietario de *El Tiempo*».

A la llegada del doctor Turbay de Wáshington, Lleras no las tiene todas consigo: Turbay debe según él, definirse; o contra López, o como candidato, o en favor de López; nada de vacilaciones perjudiciales para el liberalismo (L. VIII, 8). Según Cano y José Mar, el joven diplomático debe decidir a las directivas liberales en favor de López y quedarse él para la semifinal (R. VIII, 18). Como se ve, el grupo lopista teme que entre las valijas de Turbay venga alguna peligrosa maquinación contra López. Llega Turbay a Techo (S. VIII, 19), gran desfile de quinientos automóviles, declaración: «Métodos liberales para resolver los problemas liberales». Once días después, la incógnita de los *métodos liberales* se va seclareciendo en la atmósfera tibia de un gran banquete político en el Granada. El *lieder* habla de orden, trabajo, disciplina, no más agitaciones ni

Una joya en su estuche es la
máquina de escribir portable

Smith Premier

Unica en el mercado por la solidez de su construcción, su estilo ultramoderno de acabado opaco y completamente cromados sus mecanismos para hacerla inoxidable.

Variedad de modelos y de precios económicos.

DEMOSTRACIONES:

ROBERTO ROSAS G.

Calle 13 número 10-23.

política de círculo. Sabe Dios a quién se refería. Y luégo *el método:* necesidad de apelar al pueblo para la escogencia del candidato. Ya que López es el candidato popular, lo más obvio es que el pueblo designe los delegados a la gran convención nacional del liberalismo por medio de un plebiscito llevado a cabo al mismo tiempo que la elección de concejales pero en papeletas separadas bajo un mismo sobre; en la convención popular sería proclamado candidato el que obtuviera las dos terceras partes de los votos; esta sería la única manera de evitar divisiones en la familia liberal (L. VIII, 29). José Vicente Combariza nos da idea de la reacción lopista ante la máquina de guerra venida desde Wáshington (T. VIII, 31): «El proyecto sobre convención, dice en furibundo y célebre discurso del senado, es un esperpento jurídico y moralmente una picardía».

El senado aplazó nuevamente el 28 de agosto la elección de consejeros electorales por una mayoría compuesta de *antílopes* y conservadores. «El lopismo, opina el senador liberal Eladio Ramírez, busca dominar en el gran consejo electoral para convertirlo en comité político propio; ni el campesino, ni el hombre de la clase media, ni el rico, aceptan a López; él es, agrega Tirado Macías, el autor de todas las calamidades que azotan al país y el hombre que desde el palacio presidencial organizó el frente popular (S. VIII, 28). La sesión estuvo tumultuosa. Badel llama *vagabundos* a los antílopes, salen a relucir revólveres y sin la intervención oportuna de un sargento, dicho senador se hubiera callado para siempre.

Inmediatamente se inició en los dos periódicos lopistas una campaña contra la «coalición liberal-conservadora», llamada por los aludidos *coincidencia.* Calibán (T. IX, 4) con más brío y desenfado del que acostumbra, reaccionó contra *el chantage* lopista como él lo llama: «O López o desunión liberal y catástrofe». Pues no señor: si no les gusta la actitud de *El Tiempo,* podría libremente tomar otra de plena beligerancia contra su candidato; cuando el gobierno interviene en su favor hablan bellezas de la intervención y ahora todo lo contrario. Esta requisitoria quedó sin respuesta por parte de *El Liberal.* Y *El Tiempo* sigue en notas sin firma (IX, 9) hablando de los izquierdistas y de «toda la morralla socialista, socializante y comunista». No hay tal coalición, dice don Enrique Santos (T. VIII, 30), sino coincidencia ocasional; los lopistas sí que han hecho coaliciones con el comunismo.

Estando la lucha en su punto álgido, los tenientes del lopismo acudieron por cable a su candidato (E. VIII, 29): Agotamos, dicen, todos los procesos de conciliación, inclusive la fórmula aceptada por el ministro de gobierno; la situación es gravísima; venga porque hay una coalición. López no se apura. Según él, (R. VIII, 29) la coalición es peligrosa para el partido conservador, no para el liberal, el cual ganará con que se clarifique su política; no dejen de acudir al senado. Esta calma del candidato hizo decir a José Mar que los cables parecían escritos en Alaska. El senador liberal Manuel Marulanda opinó que no habían sido escritos en Alaska sino en 40 Wall Street y como López estaba tan ocupado en sus negocios petroleros, la política daba la impresión de frío. Don Enrique Santos comentaba socarronamente las reacciones de *El Liberal* (T. IX, 1):

JOYERIA KRAUS

CALLE 12 NUMEROS 7-49 Y 7-51 — TELEFONO 8-08.

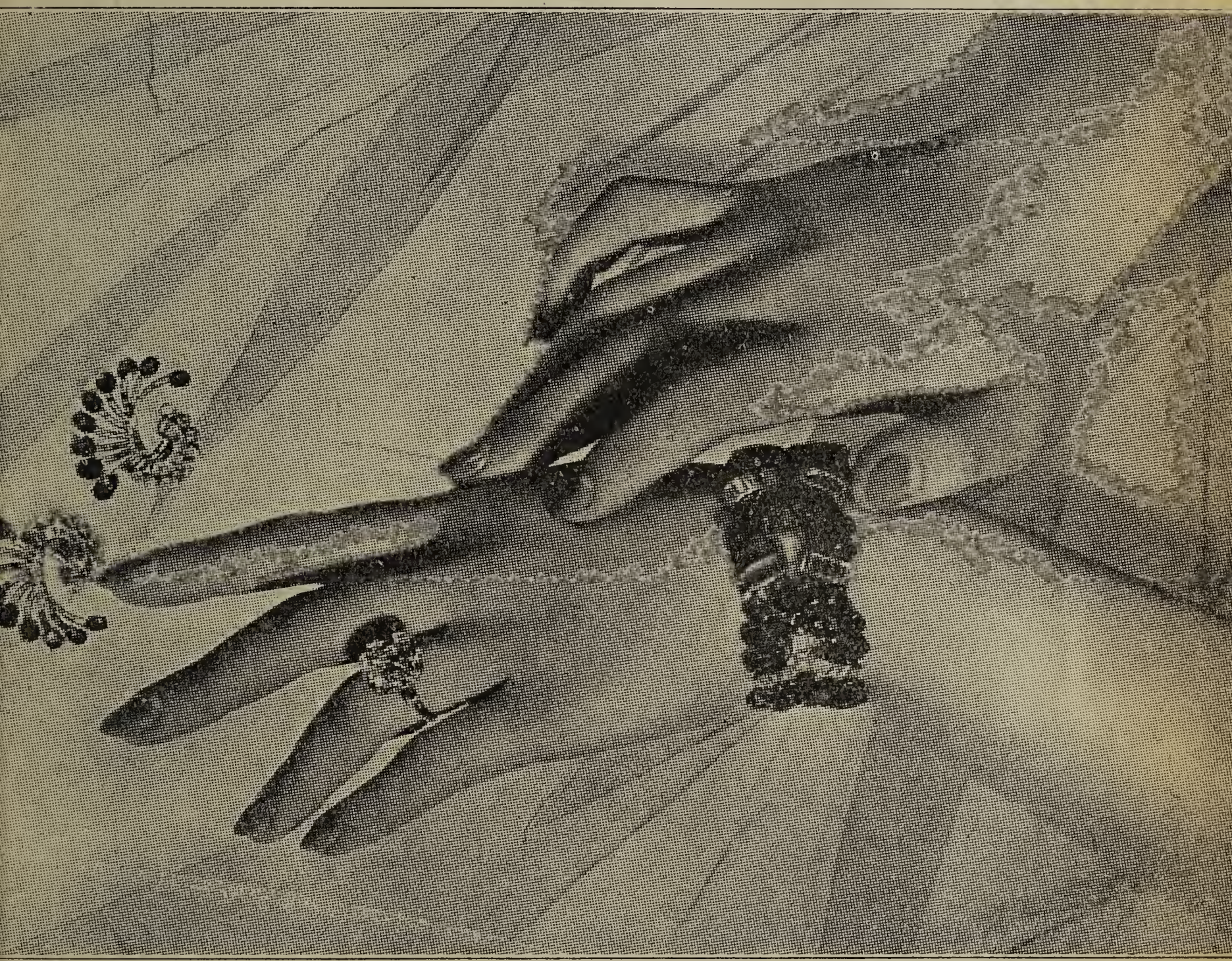

JOYAS DE ALTA CALIDAD.

ARTICULOS PARA REGALO

SIEMPRE NOVEDADES

RELOJES CYMA Y LONGINES

Ponemos a sus órdenes nuestros talleres de JOYERIA.

«Si tienen la casi unanimidad, ¿por qué viven los lopistas en este ambiente de cólera y de excitación casi histérico?».

La convención de veteranos reunida en Bogotá no proclamó a López sino «al candidato que lanzará la convención del partido» y esto ha sido interpretado como brote de antilopismo (R. VIII, 20) por aquello de que «quien no está conmigo está contra mí». El mismo doctor Parmenio Cárdenas, reconocido lopista, asegura en el senado que muchas manifestaciones en favor del candidato son *chimbas;* vienen firmas de gente que no existe. Las autoridades de Ubaté hicieron firmar a los niños de las escuelas una adhesión al doctor López (R. VIII, 23). En cuanto a la concentración «de los quince mil lopistas» en Cali, no parece haber juntado tanta gente; se dice en *El Liberal* y *El Espectador* que fue muy *caluroso* y Juan Lozano comenta (R. VIII, 27): «Hay que tomar esa expresión al pie de la letra. 'quince mil hombres' (sic) en cincuenta y seis buses deben producir bastantes calorías en el interior de esos aparatos; y ello bajo el sol de los caminos, en aquella tierra ardiente por su latitud».

Política conservadora

Ramírez Moreno, desde hace tiempos inconforme con la política de Laureano Gómez, envía a *El Colombiano* un pintoresco telegrama contra el jefe conservador (T. VIII, 17), en el cual asegura que Gómez ha establecido en el partido una disciplina para perros, la cual consiste según explicó después (T. IX, 5) en «una mezcla imparcial de zurriagazos y migajas». El problema de Boyacá sigue agudo; el directorio departamental no cede y continúa la tensión con el directorio nacional.

Pero el problema grave del conservatismo durante el mes fue la inconformidad de varios dirigentes antioqueños con la política del directorio nacional; se recordará que el doctor Francisco de P. Pérez votó afirmativamente las facultades extraordinarias al presidente; ahora se añade el voto de confianza al contralor de parte de Rubén Jaramillo y Jesús M. Marulanda y los puntos de vista diferentes en lo tocante a la política internacional. Oigamos al *Colombiano* (IX, 7):

> El senador Gómez fulminó anoche excomunión contra los que se separaron de su parecer en cuanto a las facultades extraordinarias y a la acusación contra el contralor, indicando a nuestros representantes que debían retirarse. ¿Qué títulos alega el senador Gómez para arrogarse esas facultades? Nosotros entendemos que el honorable senador pueda sostener tesis contrarias a las de sus colegas, que pueda rebatir las ideas de estos y defender las propias, inclusive con todo el calor y el vigor que sabe poner en sus intervenciones. Pero le negamos que tenga el derecho de definir ex-cátedra cuáles son los asuntos de doctrina y condenar con autoridad a quienes disientan de sus opiniones. Y otra vez sostenemos que una situación que debe aclarar el partido conservador es si hay un directorio nacional, que tiene a su cargo la dirección suprema de la colectividad conservadora, o si ese directorio está supeditado por un jefe que rechaza la responsabilidad de la dirección pero que se empeña en ejercer la autoridad en la política conservadora y hasta sobre las conciencias individuales.

Por el contrario, *La Defensa* de Medellín apoya irrestrictamente al directorio nacional. Gonzalo Restrepo Jaramillo se solidariza con el criterio de los representantes antioqueños en lo tocante al contralor (T. IX, 15); la disciplina del partido no puede obligar, según él, a dictar informes contra el convencimiento propio; y el doctor Gómez pronuncia un im-

"Prefiero FUMAR BIEN".
Pielroja
Pierrot
Cia Colombiana de Tabaco
PIERROT
• tabacos maduros de triple selección;
• tabacos purificados por métodos exclusivos de la Cía Colombiana de Tabaco;
• años de curación para hacerlos más suaves, dulces y aromáticos;
• todo el delicioso SABOR de cerca de 70 clases finas de tabacos maduros.
Cia Colombiana de Tabaco

portante discurso en el senado explicando sus puntos de vista sobre la política conservadora: hizo un alto elogio del conservatismo antioqueño y del doctor Pérez su amigo y consejero; para él, ciertos políticos mezclados con los negocios no representan a los electores que muchas veces con peligro de su vida van a votar no precisamente para que sus representantes vengan a defender el gobierno (S. IX, 17). Se cruzaron recriminaciones amargas entre ambos grupos pero no pasó adelante la división.

El doctor Luis María Murcia ingresó en el conservatismo militante y directórista con su periódico *El Trabajo* de tendencia social cristiana.

Se instaló una convención de juventudes universitarias conservadoras, la cual estudió muy cuidadosamente la plataforma política y social del partido; envió un saludo a las masas obreras y campesinas de Colombia y les ofreció «la satisfacción de sus justas reivindicaciones al amparo de la doctrina social católica, consagrada en las encíclicas *Rerum Novarum* y *Quadragesimo Anno*.

Administración El ministro de hacienda presentó el proyecto de presupuesto que sube a 82 millones; la renta de las aduanas se calcula en $ 33'000.000 (E. VIII, 20). * Por decreto ejecutivo se creó la policía aérea nacional con uniforme propio, para velar por los aeródromos y aeropuertos (E. VIII, 20). * Un contrato por valor de 380.000 pesos pagaderos a la *Tropical Oil Company* en cuatro años sin garantía específica por parte de la nación, asegura 1'748.844 galones de asfalto líquido y 4.826 toneladas de asfalto sólido para la pavimentación de las carreteras de Cundinamarca. * El beneficio líquido de las empresas de tranvía en Medellín fue en julio $ 17.79; hace unos cuantos años rendían pingües ganancias. * Don Benjamín García Cadena tomó posesión de la gobernación de Santander del Sur el 1º de agosto y empezó un vasto plan de economías; suprimió por lo pronto cuarenta automóviles oficiales (E. IX, 7). * El gobernador del Atlántico, señor Lafaurie, ha conseguido más de un millón de pesos de empréstito para las obras públicas de ese departamento.

Irregularidades Dizque el gobernador Gómez Gómez en el informe sobre su administración se atribuyó obras de mandatarios anteriores y extremó el autoelogio (E. IX, 9). * Un ex-empleado del jurado electoral de Itagüí montó una fábrica clandestina de cédulas de ciudadanía (L. VIII, 9). * Se sindica a don Absalón Ordóñez, empleado de las rentas departamentales de Nariño, como contrabandista de aguardiente (E. IX, 13). * Se dictó auto de prisión contra el alcalde de Puerto Berrío, Alejandro Gómez Gutiérrez, por abuso de autoridad (S. IX, 7). * Se fugaron los tres empleados responsables del cuantioso desfalco en la caja agraria de Yolombó (E. IX, 5). * Una espléndida organización de contrabando se había establecido en los correos nacionales con la complicidad de algunos empleados; fueron decomisados en Bogotá cuatro bultos de seda y un mensajero detenido con sus ayudantes (T. IX, 2). * Un policía borracho ataca a botellazos a un pacífico ciudadano y comete otros desplantes (R. VIII, 18).

Con nuestros cristales absorbentes (Cruxite y otros) se evitan las molestias producidas en sus ojos por el exceso de luz solar o artificial.

CONSULTENOS SOBRE SU VISTA: para conservarla si es buena
para corregirla si es deficiente

20 años de experiencia profesional en examen de ojos

Optica Alemana

Schmidt hermanos — Calle 12, número 7-29 — Bogotá

Solicítenos:

- Instrumental de cirugía y medicina
- Elementos para laboratorios
- Productos químicos pro-análisis
- Instrumentos de Ingeniería y sus accesorios
- Colores, pinceles, telas, cartones etc., para pintura artística
- Cuchillería fina

Pida lista de precios

Mientras esté pendiente la solución de nuestro problema cafetero no se puede hablar de una situación económica favorable, ya que esta industria es decisiva en la economía nacional; ni el congreso colombiano ni el comité económico panamericano de Wáshington han acordado plan alguno para el alivio de la industria nacional.

Por otra parte, el mes de agosto fue de gran quietud comercial, como lo indica el fuerte decrecimiento de la actividad en las oficinas de compensación de cheques. También el mercado bursátil registró un descenso en su volumen en relación con el de julio.

El mensaje del ministro de hacienda al congreso, no fue una colección de conceptos y estadísticas de los jefes de sección, sino un examen minucioso y razonado de la situación fiscal y económica tal como la entiende el doctor Lleras Restrepo: política de cambios, bancaria, cafetera, y de auxilios, presupuesto y sus proyecciones, etc.

El señor superintendente bancario anota en su informe al ministro de hacienda un síntoma de nuestro vigor económico: el movimiento de la propiedad raíz señala para Bogotá un aumento en el valor de las compra-ventas, de $ 2'117.000 en el primer semestre del año 40, en comparación con el mismo período del 39. El valor de las edificaciones presupuestado, también señala en el mismo período un aumento de $ 515.000 en Bogotá. Es verdad que en algunas otras ciudades del país sí ha habido debilitamiento en este sector, pero en conjunto al menos se mantiene la estabilidad.

Don Alfredo García Cadena se queja de que no tengamos un sistema de trabajo; la política, según él, se ha limitado a explotar la emoción; el campesino no posee una cultura rudimentaria para producir de acuerdo con las necesidades de Colombia; el obrero enredado en actividades sindicales proporciona un rendimiento inferior al que podría, mientras el proletariado intelectual avanza en extensas ramificaciones (T. VIII, 17).

Comercio Las importaciones y exportaciones se equilibraron prácticamente en el semestre pasado. El valor total de nuestro comercio exterior, durante este período, muestra una disminución del 14,6 % en relación con el primer semestre de 1939. Las exportaciones aumentaron en volumen el 15,6%, pero en valor disminuyeron 14%.

Esta anomalía, dice la *Revista del Banco de la República* (IX), refleja claramente la baja sufrida por los precios del café y muestra la importancia que ese renglón tiene en nuestro comercio.

En realidad, todos nuestros artículos de exportación tuvieron baja en su valor, con excepción del petróleo, que muestra aumento, pero sin dejar un gran beneficio al país por estar en manos de compañías extranjeras.

El producto de la aduana de Barranquilla tuvo en agosto el catastrófico descenso de un 62 % (E. IX, 14), lo que representa unos cinco millones de pesos perdidos, si se compara con el producto del año anterior (S. IX, 4).

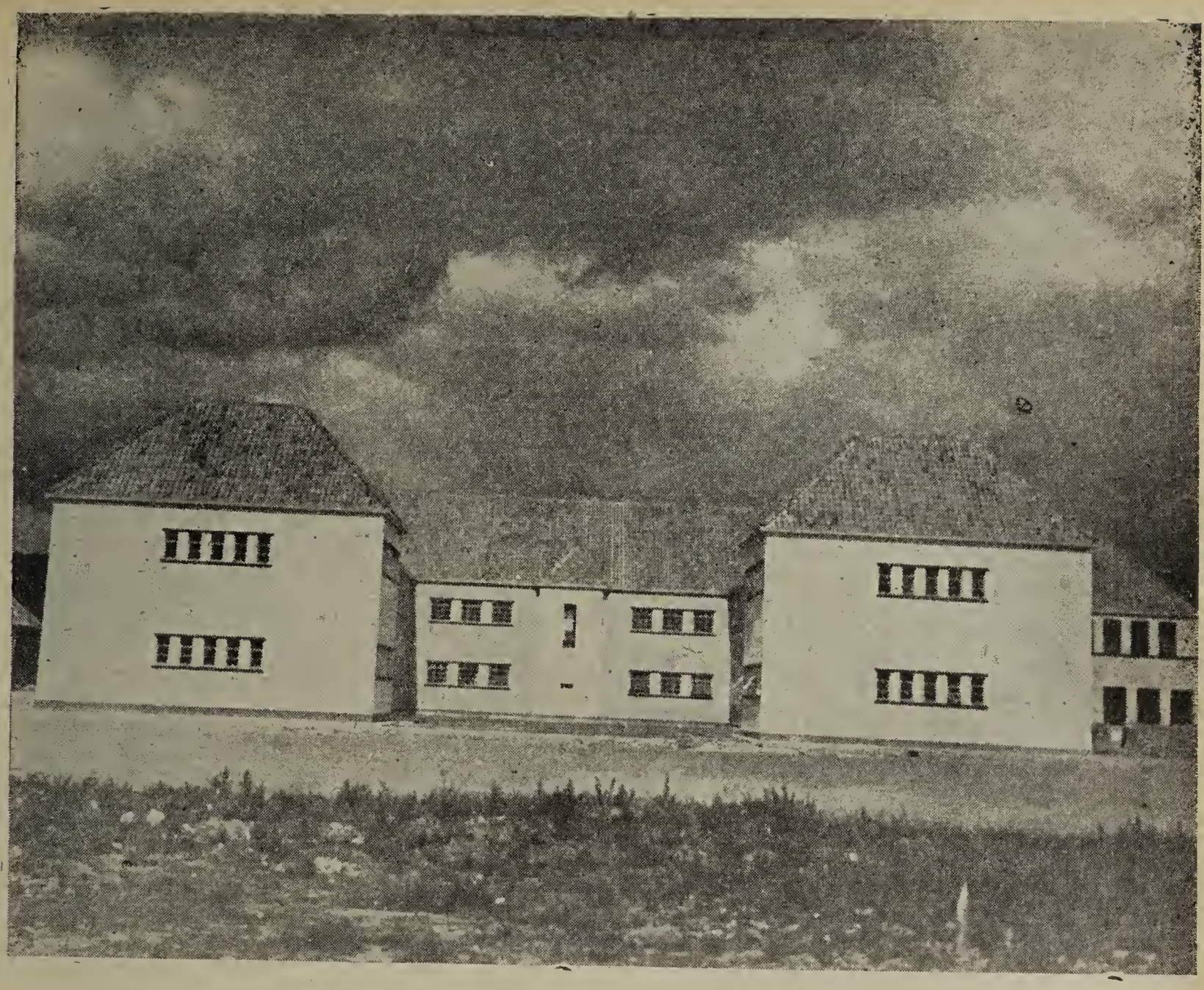

EDIFICIO ESCUELA DE LA POLICIA NACIONAL — MUZU

ADORNADO CON VENTANAS DE ACERO FABRICADAS POR

TALLERES CENTRALES

JORGE Y GONZALO JARAMILLO

BOGOTA, CARRERA 17 NUMERO 12-68 — TELEFONOS 27-51 y 62-92

LOS PRIMEROS Y MAS GRANDES FABRICANTES DE ESTAS

VENTANAS EN COLOMBIA

Varios El 18 de agosto llegó a Bogotá la misión comercial del Brasil, después de haber recorrido varios países hispanoamericanos para procurar un mayor intercambio comercial. Su jefe es el doctor Leonardo Truda, ex-presidente del banco del Brasil, director del consejo federal de comercio exterior y fundador del instituto de alcohol y azúcar (S. VIII, 19). El doctor Truda declaró entre otras cosas que se revende a Colombia desde los puertos norteamericanos a altos precios una parte de la exportación brasileña. (R. VIII, 23).

Por Buenaventura se exportaron en el mes de julio: para los Estados Unidos, Canadá y Argentina, 212.000 bultos de café por valor de $ 750.961. Para Inglaterra, Estados Unidos y el Japón, 2.002 bultos de pieles por valor de $ 9.372. Para los Estados Unidos 3.684 kilos de oro con un valor de $ 6'555.000. Para Alemania, dos bultos de platino por un valor de $ 9.941.

Casi cuatro millones se invirtieron durante el mismo mes en empresas comerciales e industriales: de estos, $ 3.500 en el ingenio azucarero central del Tolima (E. VIII, 28).

Industria En el primer semestre la compañía colombiana de tabaco tuvo $ 1'441.733 de utilidades. * El banco de la república administrará las salinas marítimas (L. VIII, 22). * Grave conflicto para los productores de telas de seda y lana se ha presentado por la dificultad de introducir materias primas de Europa; se ha obviado acudiendo a la Argentina (S. IX, 12).

Agricultura y ganadería La misión agrícola de los Estados Unidos que nos visitó en los meses pasados, ha rendido, según se anuncia de Wáshington, su informe al gobierno colombiano; recomienda el cultivo del caucho y posibles modificaciones en el mecanismo administrativo para el manejo de la agricultura (S. VIII, 27). * Los agricultores de Bolívar han perdido este año tres millones de pesos por el intenso verano (L. VIII, 26). * Según el gobernador del Magdalena, doctor Vives, los hacendados abandonan las fincas, licencian a los peones y se restringe la producción de banano (E. VIII, 31). * Ha sido un éxito la campaña del fique en el oriente de Cundinamarca pues se han sembrado más de un millón de matas de manera muy técnica (L. IX, 5). El cultivo del fique es uno de los que mejores perspectivas tienen en un futuro inmediato para la fabricación de sacos; la misión brasilera declaró que su país podría comprar anualmente cantidades enormes de fibra; en el Huila se autorizó una partida de $ 3.000 para el incremento de este cultivo (T. VIII, 30).

Terrible peste rábica se presentó en el ganado de Antioquia; han muerto más de 1.600 reses y según parece, el murciélago es el agente trasmisor; la comisión de médicos veterinarios enviada por el ministerio de economía, combate el flagelo con energía y éxito.

Café Ciertas medidas financieras adoptadas por el Brasil para el desarrollo de su política cafetera, y la aprobación por el congreso norteamericano del aumento de quinientos millones de dólares del capital del

Bohemia

La mejor cerveza

en su clase

Import-Export Bank así como ampliación de las facultades de este para abrir créditos facilitará el acuerdo de cuotas de exportación de los países productores de café y la financiación de los sobrantes de las cosechas; estos factores han hecho ya reaccionar algún tanto el mercado.

Se ha propuesto un ingenioso sistema para la estabilización de los precios: fijar, por ejemplo, la carga de café a $ 22. Al venderla en el exterior produce once dólares. Cuatro de estos pueden venderse al 175 y producirán siete pesos colombianos, para comprar los artículos del primer turno. Los siete dólares restantes, vendidos al 219, producirán los $ 15 colombianos que completen el precio fijado ($ 22) por carga. Así los demás artículos (autos, licores, etc.), resultarán más o menos caros, según el precio a que se venda el café; en cambio no sube el jornal y el costo de producción se mantiene al nivel actual. No se trata de un precio artificial sino que responde a la realidad económica del país (T. IX, 5).

Treinta y seis municipios de Caldas inician un movimiento contra la federación de cafeteros, establecen comités de acción y quieren romper, según parece, sus relaciones con dicha entidad, que según ellos es nociva a los intereses de la industria (R. IX, 13). * El banco de la república autoriza la baja del interés y el aumento de los plazos para el pago de las deudas contraídas por los cafeteros con la caja agraria y el banco hipotecario (T. VIII, 17). * El gobernador de Caldas dirige al señor presidente un angustioso mensaje (S. VIII, 19). Según él, la industria cafetera de Caldas está en situación catastrófica; los cafeteros empiezan a desconfiar de las reuniones de Nueva York y quieren saber la verdad para seguir esperando, o afrontar la crisis en otra forma.

Petróleo El consejo de estado ha declarado recientemente (T. VIII, 17) que la concesión petrolífera de la *Tropical,* caduca el 14 de junio de 1946; esta declaración vale doscientos cincuenta millones de dólares. El oleoducto entre el Catatumbo y el Atlántico costó cincuenta millones y como trasporta doce mil barriles diarios, las inversiones se pagan en cinco años. Hoy produce la *Tropical* 70.000 barriles diarios, o sea cinco veces más que la Texas, es decir, 250 millones de dólares en los cinco años a que la *Tropical* creía tener derecho antes de la declaración del consejo. Debemos, pues, preparar un equipo de técnicos e ingenieros para esa fecha, o renovar el contrato.

La *Shell,* después de invertir 5 millones de dólares, se retira del Carare por la dificultad de movilizar nuevos capitales en tiempo de guerra: abandona las concesiones de Consorcio y El Ermitaño; la mitad del capital fue suscrito por la *Tropical.* La compañía nacional del Carare pierde unos 3'600.000 pesos y abandona la concesión (T. IX, 10).

Oro Como consecuencia parcial de este prolongado verano, que favorece determinados trabajos mineros, la producción de oro en el mes de agosto tocó el más alto punto registrado en la historia minera del país: 1'941.216 gramos de oro y 799.915 de plata, por valor de $ 3'581.347. Antioquia produjo el mayor porcentaje y Cundinamarca el más bajo.

El servicio de larga distancia a las órdenes de usted durante ***las 24 horas***

servicio interior

servicio internacional

Para informes y tarifas llame a la operadora de ***larga distancia***

Compañía Telefónica Central

Vida católica

La Santa Sede ha conferido el título de prelado doméstico asistente al solio pontificio al Excmo. Sr. Tiberio Salazar, arzobispo de Medellín. Seis distinguidísimos sacerdotes de la arquidiócesis de Bogotá han sido honrados por el Sumo Pontífice con el nombramiento de camareros secretos supernumerarios. Los párrocos, doctores Agustín Gutiérrez, Uriel Rodríguez, Gregorio Forero Nieto y José Ismael Téllez, y los doctores Jorge Murcia Riaño, José Eusebio Ricaurte y Eugenio Ramírez.

El señor vicario general de la diócesis de Barranquilla, R. P. Luis Pérez Hernández, organizó, con la cooperación de las entidades oficiales, un concurso para premiar el mejor plan de irrigación del departamento. Un modesto sacerdote de Sonsón, el P. Agudelo, hizo estudios especiales de ingeniería para presentar un plan de construcción de la carretera Sonsón-Dorada, conforme a los principios de la técnica. Por su iniciativa, ya se empezaron los trabajos de esta vía indispensable para poner en comunicación directa a Sonsón con el Magdalena (R. VIII, 21).

El cincuentenario de la llegada de los RR. PP. Eudistas a la diócesis de Pamplona para ponerse al frente del seminario, ha sido celebrado solemnemente. La obra llevada a cabo por estos sabios sacerdotes sobre todo en la formación del clero está por sobre todo elogio. La *Revista de los Sagrados Corazones* dedicó un hermoso número extraordinario a este acontecimiento; los sacerdotes y demás discípulos formados en esa alta escuela de santidad y de ciencia, han manifestado en mil formas su agradecimiento a los hijos de San Juan Eudes. El gobernador del departamento se asoció de manera oficial a las solemnidades.

Llegarán próximamente a la diócesis de Cali las Hermanitas de la Asunción, destinadas a la asistencia de los enfermos pobres en sus hogares y al cuidado y educación cristiana de los niños, mientras los padres acuden a su trabajo.

Llegó por fin a Bogotá la célebre custodia de la Concepción, avaluada en $ 50.000; las damas de nuestra sociedad donaron el oro, la plata y las joyas; se envió a Barcelona antes de la guerra; el artista pudo ocultarla y llevar a cabo un trabajo artístico de primer orden; tiene en la base un relieve del globo terráqueo con un enorme diamante que representa exactamente a Colombia (E. VIII, 23).

Problemas sociales

La realidad sindical de Colombia es la siguiente: de 520 sindicatos existentes, sólo 319 tienen personería jurídica; hay en conjunto 82.893 sindicalizados, de los cuales 6.870 mujeres; en los centros urbanos existen 375 sindicatos y 145 en el campo. Cundinamarca tiene un total de 29.547 sindicalizados; Valle 9.406; Antioquia 8.794 y Atlántico 7.441. Las ferrovías tienen 10 sindicatos con 8.418 afiliados, de los cuales 3.702 trabajan en el Valle. La Fedenal cuenta con 32 sindicatos afiliados y 6.694 socios. Los fondos totales de los sindicatos colombianos alcanzaban a fines de 1938 a $ 266.166 de los cuales los dos grupos más importantes: Fedenal, con $ 54.305 y Ferrovías con $ 27.186.

Banco de la República

Balance condensado en 30 de setiembre de 1940

ACTIVO

Oro físico en caja y en el exterior	$ 26'386.446,02
Depósitos en Bancos del exterior	12'594.275,37
Otras especies legales	7'653.055,41
Préstamos y descuentos a Bancos accionistas	18'465.002,42
Préstamos y descuentos a particulares	6'152.885,23
Préstamos al gobierno nacional	25'167.065,70
Préstamos a otras entidades oficiales	1'640.583,01
Acciones del Banco Central Hipotecario	12'000.000,00
Documentos de deuda pública y otros	17'791.698,37
Edificios del Banco	3'015.010,42
Plata que garantiza los certificados	6'700.000.00
Otros activos	2'163.940,30
SUMA EL ACTIVO	$ 139'729.962,25

PASIVO

Billetes del Banco en circulación	$ 54'922.994,50
Depósitos	54'151.116,17
Bancos del exterior	5'425.000,00
Capital pagado	11'735.800,00
Fondo de reserva	4'231.982.29
Reservas eventuales	417.318,86
Certificados de plata en circulación	6'700.000,00
Otros pasivos	2'145.750,43
SUMA EL PASIVO	$ 139'729.962,25

EL GERENTE — *Julio Caro*

EL SUBGERENTE-SECRETARIO — *Mariano Ospina V.*

EL AUDITOR — *Hernando Acosta V.*

El conflicto naviero, del cual dimos cuenta en la crónica anterior, se siguió agitando fuertemente en el congreso y en la prensa hasta el 30 de agosto, día en que se logró una prórroga del pacto de julio por dos meses. El punto central del debate era la escogencia del personal. El senador Abel Carbonell dijo en importante discurso: «Cuando trepida la democracia no podemos elevar a la categoría de las posibilidades jurídicas que el derecho de propiedad quede a merced de criterios arbitrales que hoy son y mañana no parecen» (S. IX, 4). Se trata del proyecto de ley sobre conflictos fluviales según el cual quedaría como árbitro el señor presidente de la república. Un notable jurista liberal, el doctor Gómez Naranjo, impugna el proyecto gubernamental por el principio de la separación de los poderes; el presidente se convertiría en órgano judicial; encuentra además dicho senador algo anómalo en el mensaje presidencial sobre el conflicto; debe averiguarse, dice, si una ley está vigente o no; si no ha sido derogada, el señor presidente no puede declararla «anacrónica» (S. IX, 6). Los sindicatos ferroviarios del Pacífico por medio de una comunicación al congreso, amenazan abiertamente con decretar el paro general si las cámaras no aprueban el proyecto gubernamental. Las dos cámaras dejaron constancia de su protesta indignada ante la coacción irrespetuosa ejercida por los sindicatos (R. IX, 6). El comité ejecutivo de la federación nacional de ferrovías, asegura que no se trata de una amenaza proveniente de elementos comunistas sino de la solidaridad con los trabajadores del Atlántico y la defensa de un principio que sostendremos irrevocablemente: «la selección del personal en las empresas privadas o públicas debe subordinarse a la voluntad de los sindicatos obreros» (E. IX, 8).

Exactamente como lo hace la Fedenal en el Magdalena, el sindicato de braceros del terminal marítimo de Cartagena expulsa a los obreros que no le satisfacen por una u otra razón y los somete a la más lamentable situación de miseria; contra este monopolio sindical, contrario a la libertad de trabajo, protestan varios grupos obreros (R. IX, 2).

Los mineros de Angelópolis y Amagá ejecutan actos de terrorismo colocando una bomba de dinamita en un socavón, y declaran la huelga para conseguir la satisfacción de sus peticiones; afortunadamente pudo solucionarse el conflicto con la intervención de la oficina departamental del trabajo, prorrogando los pactos de 1938 y 39 con algunas cláusulas especiales sobre despido de los trabajadores, etc (S. VIII, 30).

El enredado pleito de los colonos de Barranquilla sigue conmoviendo la opinión. Los obreros asaltaron terrenos privados en el sitio denominado San Isidro, construyeron ranchos de paja para tomar posesión y los concejales, necesitados de votos, declararon el hecho consumado y quieren ahora pagar con dineros públicos la invasión relámpago; según se desprende de los informes publicados, avalúan de manera exagerada esos terrenos (T. IX, 13); puesto que los dos alcaldes sucesivos se negaron a ratificar semejante inmoralidad, el concejo de los ocho, como se les ha llamado, suprime las secretarías de gobierno y de hacienda como un acto de retaliación contra el ejecutivo municipal y establece un extravagante régimen tributario urbano (E. VIII, 30). Hubo una manifestación de 20.000

PARA ESTOMAGO E INTESTINOS

ELIXIR ESTOMACAL

S.C

SAIZ DE CARLOS

Agentes para Colombia: LABORATORIOS URIBE ANGEL _ Medellín - Barranquilla

personas en Barranquilla contra estos enjuagues a cuya cabeza se notaban algunos concejales (T. IX, 1). Pero lo más interesante es que al clausurarse el concejo, pidió a las autoridades que no cumplan el decreto sobre tierras dado por ellos mismos (R. IX, 10).

Los choferes de Boyacá mantienen una sorda rivalidad con los santandereanos con motivo del beneficio de la carretera central; últimamente culminó en la muerte de un chofer boyacense, Leonidas Segura, ultimado con la complicidad de la policía de San Gil, según asegura el gobernador de Boyacá (T. IX, 15).

Varios 200 colonos comunistas invaden la hacienda de «La Pradera» en el municipio de Girardot (T. VIII, 31). * Los concejales de Chiquinquirá aprueban una moción de duelo por la muerte de Trotzky y ordenan que se entregue en nota de estilo *a la familia* del muerto.

Higiene El 27 de agosto el señor presidente inauguró la escuela modelo para 300 niños pretuberculosos en un amplio caserón del barrio de San Cristóbal de Bogotá; fundada por iniciativa de la señora Lorenza Villegas de Santos, esa misma noche fue asaltada por los cacos, que se llevaron el mercado de un mes, cubiertos, ollas y útiles, por valor de $ 800. * Se abrió el instituto cancerológico y radiológico del doctor Carlos Arturo Jaramillo en Manizales; es el primero del occidente colombiano (S. IX, 7). * Por primera vez se prepara en Colombia el suero antidiftérico, conforme a las técnicas más modernas, en el instituto nacional de higiene Samper Martínez. * En 1939 se registraron en el país 23.413 casos de enfermedades infecto-contagiosas de declaración obligatoria; el 49 por % de disentería; 19 % de tuberculosis; 19 % de tifoidea; 12 por ciento de viruela (T. VIII, 21). * En siete meses fueron enviados a Sibaté 252 dementes (L. VIII, 27). * La cruz roja atendió en 1939 a más de medio millón de bogotanos; con $ 134.622 se atendieron 585 casos, se repartieron 74.562 biberones, se hicieron 63.304 curaciones, 80.000 inyecciones y se despacharon 28.308 fórmulas (L. VIII, 19). * Por decreto ejecutivo del 12 de setiembre se reglamenta el uso de las drogas heróicas; solo el gobierno tendrá depósitos de estupefacientes (R. IX, 13). * Los médicos de Medellín se niegan a hacer las autopsias en señal de protesta por la supresión de la oficina médico-legal (T. IX, 3).

Criminalidad El progreso moral de Colombia, dice un célebre publicista liberal (T. IX, 3), no ha corrido parejas con el material; al contrario, hemos retrocedido lamentablemente. Señala dos causas: la impunidad y la falta de vigilancia y protección (T. IX, 3). Para muestra, unos cuantos casos: en pleno centro de Bogotá y a la luz del sol fue asaltada la relojería Suiza: el robo asciende a $ 10.000 (L. VIII, 28). * En el Valle, Huila y norte del Tolima, se nota un recrudecimiento del bandolerismo; el abigeato sigue impertérrito (T. VIII, 20). * Existe una banda motorizada de rateros en Bogotá, con los equipos más modernos (T. IX, 1). * En el barrio de la mutualidad de Bucaramanga, se descubrió un laboratorio para falsificación de moneda (S. VIII, 28). * En Medellín se reacciona enérgicamente: el juzgado primero superior del

EL MES FINANCIERO Y ECONOMICO

LA REVISTA PARA
COMERCIANTES, INDUSTRIALES
Y HOMBRES DE NEGOCIOS

TECNIFIQUE SUS CONOCIMIENTOS suscribiéndose a esta revista que le enseñará cosas de utilidad.

CONTROLE SUS NEGOCIOS leyendo —mes por mes— la revista especializada para los comerciantes.

SELECCIONE SU BIBLIOTECA incluyendo a EL MES FINANCIERO Y ECONOMICO, verdadero tratado de ECONOMIA POLITICA, escrito por los técnicos más renombrados del país.

EL MUNDO ANDA MUY DE PRISA
Y EN LOS NEGOCIOS TRIUNFA
LA TECNICA

Un año $ 2,00. Exterior U. S. 2,50
BOGOTA - COLOMBIA
Apartados: nacional 2423 — aéreo 3551
Teléfono 91-38.

circuito ha condenado a 14 años de prisión por hurtar un bulto de café a cierto delincuente ya conocido; la magnitud de la pena se funda en la reincidencia (T. IX, 4). * Siguen los robos sacrílegos como el de la iglesia de Dagua.

Notas varias

En 1939 se verificaron en el país 44.291 matrimonios con un promedio de 121 por día. Se han publicado interesantes estadísticas sobre la natalidad colombiana durante el año de 1938 (T. IX, 1): En América, Colombia ocupa el cuarto lugar, con un promedio de 38 por 1.000; notemos que los Estados Unidos tienen un 18 por 1.000 y Argentina 24 por 1.000. En Antioquia la natalidad es de 40 por 1.000, en Magdalena 41, Caldas 42, Valle 39, Nariño y Huila 38, Bolívar y Cauca 37, Santander del sur 36, Boyacá 35, y Cundinamarca 34. En el país hay un 31 por 100 de hijos ilegítimos; en Antioquia y Caldas 14 por 100, en Magdalena y Bolívar, 70 por 100.

Existen en el país 69 aeródromos civiles (T. IX, 1); el de Cali está incluído en las rutas internacionales de la *Panagra* y el 3 de setiembre llegaron 15 pasajeros por esta vía; así, pues, se convierte en uno de los aeródromos más importantes de Suramérica, por ser punto obligado para todos los viajes entre las dos Américas (S. IX, 3). Se siguen formando excelentes aviadores colombianos; Guillermo Calvo Escobar, uno de los más jóvenes pilotos de la aviación comercial, acaba de completar sus 500.000 kilómetros de vuelo (T. IX, 14). * Recibimos el 22 de agosto la visita de buena voluntad del aviador mejicano mayor Antonio Cárdenas.

Causó numerosos daños en las casas de Santa Marta la explosión de un cerro vecino cargado con dinamita (L. VIII, 8). * 80 arrobas de la misma sustancia estallaron en un campamento del ferrocarril troncal de occidente, en Caldas; hubo 4 muertos y 9 heridos. * En el alto Magdalena se han encontrado ostras con perlas; un campesino las despreciaba como «pepitas» sin ningún valor (E. VIII, 22). * Presidente de la compañía minera-petrolera del Pacífico, que tiene importantes inversiones en América latina, ha sido nombrado un colombiano, el doctor Luis Martínez Delgado, residente en Quito (L. IX, 4). * La paleontología va a tomar impulso con los continuos descubrimientos de fósiles: en *Las Lajitas,* cerca de Bucaramanga, aparecieron los restos de un disforme animal ante-

Pasa a la página (210) del Suplemento

ASEGURE SU PORVENIR EN
LA CAJA COLOMBIANA DE AHORROS

Si usted no puede ir

a la Universidad, la Universidad puede llegar hasta usted.

No todos se encuentran en las debidas condiciones pecuniarias para asistir a los cursos universitarios, ya sean del país o del extranjero. Y este obstáculo hace perder la esperanza de llegar a obtener una educación completa en la carrera mercantil.

Mas un gran centro universitario norteamericano —la famosa Northwestern University de Chicago— ha franqueado ese inconveniente y hecho factible que la UNIVERSIDAD venga al hogar, dondequiera que este se encuentre, y traiga TODAS las ventajas, TODOS los conocimientos que en ELLA pueden adquirirse en materia comercial.

Ese curso, que hasta ahora era privativo de los que leían el idioma inglés, se presenta en castellano para que sirva de enseñanza A LOS QUE NO PUEDEN IR A LA UNIVERSIDAD y, sin embargo, tienen el deseo de adquirir una educación completa para el ejercicio de la contabilidad en todas sus fases.

Curso Completo de Contabilidad

de la Northwestern University de Chicago, E. U. A.

11 tomos

3.000 páginas

120 lecciones

8 grupos de estudio

Abarca los 8 grupos de técnica contable

Fundamentos de la Contabilidad
Principios de la Contabilidad
Contabilidad de costos
Costos Estandar
Contabilidad intermedia
Auditoría
Contabilidad avanzada
Investigaciones financieras
y tres tomos de instrucciones y prácticas.

Inicial $12
Mensual $10

Distribuidores exclusivos

Editorial Ibero-Americana

CIENCIAS — ARTE — LITERATURA

Obras maestras al alcance de todos

Mande este cupón HOY. El folleto es GRATIS

Editorial Ibero-Americana
CIENCIAS — ARTE — LITERATURA

Edificio Vásquez
números 201-218
Calle 13 número 9-20.
Apartado 77
Teléfono 39-01 — BOGOTA.

AMPLIOS INFORMES tenemos a su disposición: plan de obra, detalles de cada una de las materias tratadas y su extensión etc., en un lujoso folleto de estimable valor gráfico. Además, la manera de adquirir la obra con facilidades de pago. Solo tiene que cortar, llenar y enviarnos el cupón.

Señores: Como deseo ampliar mis conocimientos de Contabilidad y así aumentar mis ingresos, ruego se me envíe GRATIS el folleto intitulado «LA CARRERA DEL PORVENIR».

Nombre y apellido .....

Dirección .....

.....

ENCICLOPEDIA ESPASA

8 VOLUMENES

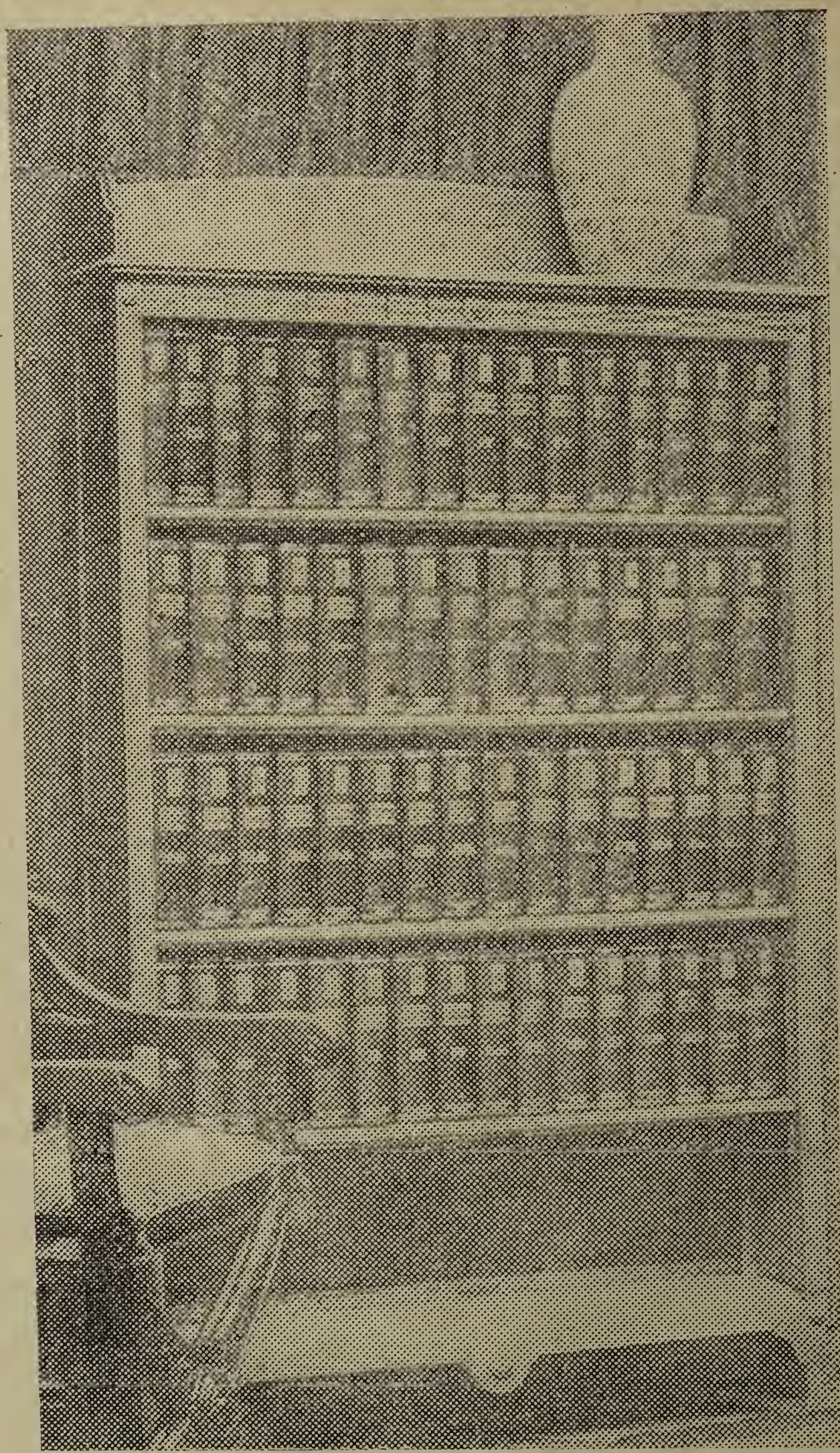

VENTAS A PLAZOS

Solicite toda clase de informes a

LIBRERIA VOLUNTAD, S. A.

Apartado 2555
BOGOTA

Apartado 42
MEDELLIN

Apartado 99
MANIZALES

Apartado 135
BUCARAMANGA

SAGRADA FAMILIA

(Rafael Sanzio, 1483 - 1520. Museo del Prado, Madrid).

SAGRADA FAMILIA, llamada de Francisco I.
(Rafael. Museo del Louvre, París).

La Filosofía formadora de hombres de selección

por Jesús María Fernández S. J.

(Conclusión)

III—La Filosofía en la formación del carácter

Visto el influjo de las disciplinas filosóficas en la formación de la inteligencia del hombre cultivado, es preciso decir algo sobre el mismo en la educación de la voluntad.

Sabemos que la tendencia superior del hombre, la cual tiene por instrumento la voluntad, es la dominadora de la persona misma y la que dispone en definitiva de todas las energías humanas para la conquista de los destinos individuales y sociales.

Esto da a la educación de la voluntad, que es lo mismo que la formación del carácter, una trascendencia e importancia suma en relación a los intereses de cada hombre y de toda la humanidad.

¿Puede la Filosofía contribuír también a esta formación? Veámoslo.

La educación debe tender a formar en la voluntad estos cuatro rasgos, a fin de que ella sea eficaz en la consecución de los destinos humanos:

Que la voluntad sea *buena,* esto es, ordenada a todo bien y odiadora de todo mal.

Que sea *una,* esto es, que los quereres de la persona no estén disociados y aun divergentes entre sí, sino que todos vayan unificados en una tendencia general de toda la vida y de todas las energías.

Que sea *enérgica* para salvar los pasos difíciles de la vida.

Que sea, finalmente, *constante* y firme para tender siempre y con perseverancia inquebrantable al fin elegido como meta de nuestra actividad sobre la tierra.

Estas cuatro prerrogativas de la voluntad constituyen el carácter bueno y verdadero, que debe formarse por la educación.

Contra la *buena* voluntad va la *perversión,* originada de falsas doctrinas morales; la *unidad* de tendencias se disocia por la *frivolidad,* según la cual cada momento de conciencia tiene su propia tendencia dirigida al capricho, al primer antojo que se presenta; la *energía* del carácter tiene por enemigo al empuje de las pasiones no dominadas; la *constancia* es vencida por falta de convicciones firmemente arraigadas y bien consteladas. Perversión, frivolidad, debilidad, inconstancia: he ahí cuatro vicios que enervan las cuatro virtudes constitutivas del carácter: la rectitud, la unidad, la energía y la constancia.

Ahora bien: las disciplinas filosóficas engendran esas virtudes y combaten eficazmente la perversidad, la frivolidad, la debilidad y la inconstancia.

Antes de entrar en la demostración de estas cuatro aserciones quiero hacer notar de paso que los principios y verdades religiosas son los medios más eficaces para este fin, según lo demuestran la historia y los grandes caracteriólogos, como Foerster, Froebes, Lindworsky, Payot. Pero la inteligencia cultivada debe saber afianzar las verdades religiosas por la demostración dialéctica que les da firmeza y consistencia. De la deficiencia en la formación filosófica vienen los ateos, los apóstatas, los impíos, los indiferentes, los tibios en religión.

Esto sentado, paso a mi asunto.

Y viniendo a lo primero, ¿quién no ve que la perversión de la voluntad proviene las más de las veces de principios morales erróneos, de ignorancias capitales en la apreciación de lo que es conforme o disconforme con la naturaleza racional del hombre? Basta lanzar una mirada a las depravaciones inconcebibles de la revolución bolchevique, de la mexicana y española, con sus escenas inhumanas, satánicas, monstruosas, para ver con evidencia que todos esos excesos tienen su origen en la depravación de la normas eternas de la moral, del derecho y de la justicia, propugnadas por la sana Filosofía. Para el comunista es bueno cuanto ayuda a la revolución y al individuo que la proclama, aunque pugne con los más elementales principios de la moral y con las exigencias de la razón. Pues ¿cómo combatir esos falsos principios, cómo erigir los otros en alto entre los pueblos a modo de bandera santa que los agrupe al rededor de la sana moral para salvar del más horrendo cataclismo las sociedades humanas? ¿De qué manera podremos engendrar esos principios en la mente de los conductores de la sociedad, de los periodistas, profesores, maestros, legisladores, grandes empresarios y profesionales con una convicción tan profunda que lleguen a influír en su conducta individual y social y los robustezca contra la mul-

titud de errores contrarios a la sana moral? Con la demostración filosófica y firme que engendra la certeza; con un sistema de verdades trabadas entre sí, relativas al fin del hombre, a la naturaleza inmortal del alma racional, a los fundamentos mismos de la moral y del derecho. Y todo esto no es otra cosa que un estudio serio, dialéctico, de la verdades filosóficas.

Y si del error que ha engendrado el monstruo repugnante de las milicianas rojas, de los miembros de la FAI y de las checas, pasamos al otro no menos funesto de los estados totalitarios que niegan todo derecho natural al individuo y lo convierten en una cosa que es propiedad de la colectividad, veremos igualmente que esto procede de ignorancia en las verdades fundamentales de la filosofía. Defendamos el precioso patrimonio humano de verdades fundamentales, y habremos preservado de la perversión las voluntades humanas. Mas esta defensa no es eficaz si no se basa en sistemas bien armonizados filosóficamente y demostrados apodícticamente hasta engendrar las convicciones profundas, lo cual especialmente se consigue con una formación sólidamente filosófica. ¿Queremos que las almas de lo hombres cultivados se preserven de la perversión, amen lo bueno y odien lo malo? Engendremos en ellos convicciones profundas sobre las verdades fundamentales de la verdad y del derecho por medio de la educación dialéctica.

Abundan en estos conceptos los mejores pedagogos de la edad presente, aun del terreno protestante. «Conocer las mejores doctrinas de la vida parece ser el verdadero medio... de llegar a ser hombres de firme concepción de la vida y de sólidas doctrinas sobre educación», dice Chesterton. «Los problemas capitales que se agitan en las actuales corrientes pedagógicas, son en el fondo, problemas filosóficos», según Hovre [1]. Para Murray Butler «el valor de la doctrina sobre la educación, depende de la concepción del hombre y de la vida». Y Euken, el apóstol de la religión y de la Filosofía moderna en Alemania, a pesar de sus errores en moral y religión, dice: «Reforma en la educación; he ahí la orden del día; mas no tenemos una filosofía de la educación, una concepción de la vida fundada y coherente».

La falta de doctrinas filosóficas fundamentales en moral y en derecho trae ahora a los pedagogos y a las sociedades mismas, agitadas como brújula solicitada por diversos campos magnéticos, sin norte fijo.

Es preciso, para evitar la perversión de las ideas, fijar profundamente en el alma nacional y antes en la individual de los

---

1 *Ensayo de Filosofía Pedagógica,* p. 14.

dirigentes, los principios salvadores de la sociedad, las verdades filosóficas fundamentales de la ética social, las cuales a su vez se fundan en principios sicológicos y metafísicos: he ahí el gran aporte que puede por este capítulo proporcionar la Filosofía a la formación del carácter.

Vivir de impresiones: ahí tenéis uno de los defectos capitales de los caracteres de la edad presente. A muchos jóvenes del día puede aplicárseles el mote que pone a los tales Nicollé: «Espíritu de mosca», y la comparación de Fenelón: «Vela encendida en lugar expuesto a todos los vientos, cuya llama oscila a todas partes». Y es cierto que la vida no debe regirse por el capricho momentáneo de la impresión presente, sino por verdades eternas, inconmovibles. ¿De dónde proviene la ligereza y frivolidad de nuestra juventud presente? Ved a ese joven que recorre las calles cual pluma llevada por cualquier viento de pasión: ahora al cine; antes de que la función acabe, fuera, y al café, donde charla de todo, saltando de uno en otro argumento con movilidad ratonil; enciende el cigarrillo, y apenas empezado, lo arroja para apurar el licor; y tres y cuatro veces se levanta para salir, y otras tantas vuelve a sentarse para irse luégo solicitado por otro capricho; mas al punto se detiene en la primera vitrina; el amigo que pasa lo coge y con eso muda de dirección; oye al voceador y compra el periódico y comenta el primer renglón de noticias; mira el reloj y... se pasó la hora de clase; cambiar de nuevo de rumbo y así hasta acabar el día, para continuar la serie de sus caprichos en casa, y así la semana, el mes, el año, la vida entera: vedlo de nuevo al cabo de unos cuantos años, encorvado, pálido, achacoso, de saco raído y sucio, con la tristeza en el rostro y con la frente inclinada, que va diciendo con su porte a los que sepan leer en el rostro, lo que las almas van diciendo en silencio: el que camina frívolamente, sin norte fijo en la vida, solo llega al fracaso de su existencia sobre la tierra.

Esta morbosa frivolidad de nuestros estudiantes que han de dirigir el día de mañana los destinos de la patria, es un gravísimo peligro que a ella y a nosotros nos amenaza.

¿Pues cómo poner lastre en esos corazones hueros y peso en esos cerebros de mariposa? ¿Cómo infundirles amor a las altas empresas, cómo inspirarles grandes ideales que dominen todas esas actividades juveniles divergentes y las dirijan a un fin verdaderamente digno de la vida, cómo infundirles ideales que irriguen la fantasía juvenil con rocío de primavera y perfumen con aromas vivificantes las horas lánguidas y tediosas de la desilusión para levantar el alma del joven con vigor de optimismo a fin de que dirija todas sus preciosas energías hacia una sola meta de su existencia sobre la tierra? ¿Cómo evitar ese despa-

rramamiento de fuerzas en mil actividades que no conducen a ningún fin digno del hombre? ¿Cómo calmar ese sistema nervioso del joven y sintonizarlo con la razón? ¿Cómo levantarlo de la apatía y del tedio para hacerlo aspirar a fines nobles, a empresas gloriosas, dignas del hombre, y apartarlo de esa vida dirigida por el capricho, por los antojos veleidosos, por anhelos de un momento? Haciéndolo reflexionar sobre sus destinos, sobre la nobleza del fin humano, sobre el precio del tiempo y de las fuerzas poderosas de la juventud. Y todo esto se consigue enseñándolo a pensar, a reflexionar, a dirigir sus acciones según la recta razón por medio de las disciplinas filosóficas, que acaban con esa frivolidad de ardilla, y traen consigo la seriedad en afrontar el problema humano de la vida como es en sí, marcan rumbo fijo a la actividad, encauzan los anhelos por un camino único. Las convicciones profundas son las únicas que pueden lograr todos estos triunfos contra la veleidad caprichosa y voluble de la juventud, y ellas son fruto de la reflexión filosófica, del estudio profundo de las verdades fundamentales que son como los quicios sobre los cuales deben girar las aspiraciones todas del hombre en toda su vida.

Las demostraciones filosóficas dan unidad a las tendencias fijando un fin a las energías humanas, una misión a la vida, un ideal que alcanzar con todos los esfuerzos bien organizados, subordinados a una tendencia única y firme de toda la existencia.

Y esto en las personas de alguna cultura intelectual solo se consigue con el estudio reflexivo de los fines trascendentales de la vida humana. Me atrevo a decir que las personas cultas de la edad presente, a cuyas manos viene toda clase de lecturas y doctrinas enteramente contrarias a las verdades filosóficas sobre la existencia de Dios, la inmortalidad del alma y su destino eterno, fluctuarán siempre entre multitud de teorías aunque profesen la religión verdadera; porque sus verdades son creídas débilmente, y no llegan a formar convicciones profundas, si no se hallan cimentadas en una demostración filosófica que ponga certeza en la existencia de la revelación divina. El hombre culto actual debe formarse en las disciplinas serias de la Filosofía, si ha de tener firmes convicciones sobre el destino humano y sobre los mismos principios religiosos.

Por no alargarme en este argumento de la unificación de tendencias de la vida hacia un solo destino, hacia una misión que cumplir en la tierra, pasaré por alto la influencia poderosa que tiene la Filosofía en la formación del verdadero ideal del hombre, ideal que viene a organizar y jerarquizar todas las tendencias de la vida y aun todas las energías del hombre, los atractivos que pinta la fantasía, los sentimientos que dan movimiento y vi-

da a nuestra naturaleza, bajo las convicciones de la inteligencia, para ir con paso firme y puesta la mira en el ideal, a la consecución de esa única meta de nuestra existencia sobre la tierra: lo que unifica las tendencias es el ideal, y este lo forman las ideas de convicción profunda que engendra la Filosofía.

La carencia de esta unificación de ideas y tendencias es la que arranca a Federico Foerster, el gran pedagogo actual del carácter, esta sentida queja: «Cada vez se siente más la ausencia de un ideal educativo, claro, seguro, y universal, que satisfaga las exigencias todas de la vida y asegure a todas las fuerzas del alma su legítimo puesto»... «Nunca como en nuestros días, se ha abandonado tanto el problema fundamental: para qué fin debe educarse» [2].

Si la Iglesia católica no tuviera ahora otro mérito que el de señalar como faro luminoso el destino final del hombre en el mar oscuro y tempestuoso de ideas que atraviesa la edad presente, este solo bastaría, según afirma el gran pedagogo alemán Stanley Hall, fundador del primer laboratorio sicológico de los Estados Unidos, para darle el título de salvadora de la humanidad [3]. Repetimos de nuevo que en los hombres cultos las creencias religiosas carecen de convicción, si no están fundadas en la certeza filosófica de aquellas verdades que se presuponen para la fe divina.

Veamos ahora las otras dos cualidades que asignamos al carácter. La energía y la constancia, cualidades esenciales de él, se oponen a la debilidad y a la inconstancia, vicios que tienen por origen, el primero, las pasiones desordenadas y violentas; el segundo, la falta de convicciones profundas. Ambas causas perturbadoras del carácter pueden y deben ser combatidas y eliminadas por un mismo principio, una misma fuerza que da la victoria en los asaltos violentos y repentinos, y conserva las energías a todo lo largo del fatigoso camino de la vida; los principios eternos de la conducta humana arraigados en el alma por convicción profunda.

El gran sicólogo de la voluntad Payot, pone como síntesis de la educación de la voluntad, el dominio de las pasiones. Algunos pedagogos dan tal importancia a este dominio, que lo vienen a confundir con el carácter mismo: el hombre de carácter es el que sabe dominar sus pasiones. «Es la autonomía frente al *yo* interior, dice Foerster; saber decir *no* a su propio *yo,* saber refrenar el egoísmo, la inconstancia, la vanidad, la verbosidad, los juicios temerarios, la murmuración...».

---

2 Cfr. Hovre *Ensayo,* p. 354.

3 Cfr. Hovre: *Les Maîtres de la Pedagogie Contemporaine,* p. 55.

La debilidad, he ahí lo que puede llamarse falta característica de carácter; pero esa debilidad, que postra y abate a la juventud de nuestros días y a la de todos los tiempos, es sobre todo la debilidad ante el empuje de las pasiones, las cuales tienen más fuerza para doblegar al joven, ya porque aquellas brotan con más empuje en esa edad briosa y fecunda, ya porque ellos tienen menos experiencia y menor arraigo en las convicciones y en los hábitos virtuosos. Al joven ahora lo exalta el orgullo, ahora lo deprime la desilusión; ya la ira lo irrita, la pereza lo postra, la vanidad lo diviniza ante sus ojos; ya el menor fracaso lo anonada; unas veces la amistad lo hace esparcirse como el perfume, otras la envidia y el despecho le hace recogerse y encerrarse hacia dentro en sus afectos; en ocasiones ríe sin freno o llora sin consuelo; ora medita grandes empresas a impulsos de la generosidad, ora desespera de su porvenir; su alma a veces sube como blanco incienso a las alturas sublimes de la pureza, y otras se arrastra por los oscuros lodazales del vicio. Y estos impulsos a lo bajo, a lo animal, a lo material, son tan violentos y a veces tan atractivos, que solo almas bien templadas pueden resistir y salir victoriosas de la prueba. ¿Cuál es la fragua que da ese temple? Sin duda alguna los principios religiosos; pero ellos no tendrán la eficacia salvadora para estas continuas luchas contra las pasiones y especialmente contra los poderosos asaltos de la sensualidad, si no van anclados vigorosamente en el fondo del espíritu por convicciones profundas, vigorosas. Y estas convicciones no se consiguen con los dulces melindres de una piedad superficial, sentimentalista, pegajosa, sino con las demostraciones filosóficas: la castidad se apoya en la piedad; la piedad en la fe; esta prerrequiere la demostración religiosa, y esta, de ordinario en las personas ilustradas, suele ser fruto de la Filosofía. Dígase otro tanto de la victoria sobre las otras pasiones. Es que la pasión es una fuerza sentimental que arrastra la voluntad; y esta no puede ser fortificada sino por verdades aprehendidas con fuerte convicción, la cual no se consigue ni en la religión ni fuera de ella, sino por la demostración filosófica: formemos hombres convencidos y formaremos jóvenes héroes en el resistir el empuje de las pasiones: la idea vence a la pasión.

Tocaré finalmente el último elemento que constituye el carácter: la constancia. Preciosa dote del carácter es la energía, que acabamos de esbozar: ella consiste en la fortaleza para parar en firme el primer choque, para lanzarse al primer peligro, para vencer la primera dificultad, para saltar la primera trinchera. Pero la constancia es mucho más preciosa, pues consiste no en un acto, heróico si se quiere, sino en una cadena de ellos, de tal manera continuada hasta el fin que no le falte ni un solo es-

labón: es la última y suprema perfección del carácter. Esta virtud es la que arranca a la esquiva fortuna la corona del triunfo; la que como fino diamante no se resquebraja bajo el martillo del infortunio; la que oprimida resurge más potente como el resorte de acero bien templado; aquella por la cual el sabio ha logrado arrancar a la naturaleza los inventos más prodigiosos tras largos estudios que gastaron toda su vida; la que logra amansar las fieras, dominar la naturaleza bravía, disecar los lagos, trasladar los montes, ceñir de hierro la tierra, dominar el mundo y señorearse aun de sí mismo. Esa virtud a la que no amella la materia, que resiste sin daño al choque de las pasiones ajenas y de las propias, que no pestañea ante la chispeante mirada del tirano; que no se abate ante el empuje de la tormenta; que no se vende al oro, ni se ablanda con halagos, ni se conquista con promesas, ni se ciega con el humo del incienso, ni se rinde a la lisonja: ese poder que se yergue como una muralla ante el despotismo, y como barrera infranqueable ante la ola clamorosa de la demagogia; ese poder que salva a los pueblos en los momentos supremos del peligro, es la constancia. Pues bien: ese acero nunca roto, se templa en las puras aguas de la Filosofía, en las verdades eternas e inconmovibles que se han apoderado totalmente de los fondos profundos del alma por medio de la convicción, engendrada únicamente por la demostración filosófica. Podrá a veces sustituírse a ella furtivamente la terquedad, el fanatismo; pero nunca jamás sucederá eso en los espíritus cultivados por la Filosofía, la cual no sufre fricciones o superfetaciones extrañas a la verdad.

La falta de reflexión, de disciplina lógica, de estudio serio y profundo es la causa de la ligereza actual, de la falta de constancia, de la ausencia de caracteres verdaderos; y esas causas las destruye el estudio serio de la Filosofía. Una vida coherente siempre consigo misma, es consecuencia lógica de un sistema de principios trabados entre sí lógicamente, los cuales sirven de norte y de guía a todos los actos de la vida. Las zafadas morales son réplicas naturales de fallas lógicas; se dan traspiés en las costumbres porque los peldaños lógicos ceden: es que la estructura, el esqueleto que debe sostener todo nuestro ser moral, lo constituyen nuestros principios y nuestros juicios: allí cede o flaquea aquel, donde estos se quiebran o fallan. La máxima parte de yerros morales corresponde a yerros intelectuales.

Pero además de lo dicho, hay otro aspecto por el cual la Filosofía influye sobre la virtud de la constancia moral: para que nuestra conducta sea constante y no sufra desfallecimientos, es preciso que se formen sistemas asociados de verdades consteladas, de forma que se apoyen mutuamente y por la ley

de la asociación, las unas recuerden las otras; constituyen un conjunto armónico de principios, que connaturalmente traen consigo también un conjunto armónico y constante de procesos morales: la vida moral viene también a constelarse en un sistema que siempre se halla coherente consigo mismo y con los principios. Ahora bien: la formación de un sistema de principios y verdades bien trabados no se lleva a cabo sino mediante un trabajo metódico y consciente filosófico: la constancia es la sistematización de la vida y esta se consigue principalmente por la sistematización de los principios del obrar, la cual la lleva a cabo la Filosofía.

Con mucha perspicacia de observación el llevar una vida en todo conforme con la recta razón lo llamaron los griegos y con ellos los primitivos escritores del cristianismo, *philosophein,* filosofar, ya que ella constituye un sistema lógico del obrar, el cual es una reproducción del sistema lógico del pensar, que no es otra cosa que la Filosofía.

Y con eso creo haber llenado mi intento de demostrar que las disciplinas filosóficas profesadas por un aprendizaje dialéctico-filosófico, constituyen un medio de los más aptos para formar las facultades espirituales del hombre culto.

Como consecuencia práctica de este modesto estudio, nos atrevemos a insinuar la gran utilidad, diré mejor, necesidad, de que se incluya en el bachillerato el estudio de la Filosofía con la extensión requerida para que ella pueda ejercer su eficacia en la modelación de la inteligencia y del carácter de los futuros dirigentes de nuestra democracia en el terreno político, social, moral, literario, científico e industrial, y corregir la frivolidad, la superficialidad, la incoherencia, la ligereza, que el cine, el radio, las diversiones crecientes, la multiplicidad de conocimientos y la rapidez de la vida actual imprimen en nuestras juventudes, con riesgo de que esas malas cualidades vengan a ser el patrimonio de los jueces, de los legisladores, de los oradores, de los periodistas y de todos aquellos que deben conducir la patria y las generaciones venideras a sus futuros destinos. Dichosos los pueblos que son guiados por inteligencias serenas, perspicaces, ordenadas, y por voluntades rectas, firmes y constantes; desgraciada la nación que es conducida por manos de quien no tiene seso en la cabeza ni amor puro y firme en el corazón.

La Iglesia católica, inmenso milagro

por Eduardo Ospina S. J.

(Continuación)

Segunda serie de milagros: La vitalidad actual de la Iglesia

II—La vitalidad de la Iglesia en la enseñanza

La relación que existe entre la bondad de la vida católica y la difusión de la bondad por la beneficencia, existe también entre la verdad poseída y la difusión de la verdad por la enseñanza.

Desde que Jesús dijo: *Id, enseñad a todas las naciones* (S. Mateo, XXVIII, 18), un impulso incansable asedia a las almas que viven con alguna intensidad el cristianismo. El apostolado cristiano viene a resumirse como en su función más característica en la enseñanza, porque la aceptación de la verdad religiosa es una obra eminentemente humana que empieza por la inteligencia y se consuma en la voluntad libre.

La instrucción católica busca ante todo llevar a las almas el conocimiento de las verdades más necesarias para la salvación, conforme al precepto del Señor: *Buscad ante todo el reino de Dios y su justicia,* o como lo dice evangélicamente el verso cristiano:

La ciencia más acabada
es que el hombre bien acabe:
porque al fin de la jornada
aquel que se salva sabe,
y el que no, no sabe nada.

Pero supuesto ese conocimiento fundamental que desborda de la vida presente en la eternidad, la instrucción se va perfeccionando hasta la cumbre más alta de la cultura natural y sobrenatural.

En este artículo, después de ofrecer a nuestros lectores algunos datos sobre el hecho actual de la enseñanza católica, haremos algunas breves consideraciones sobre la trascendencia de la doctrina católica que realiza sobre la tierra un doble milagro: milagro de síntesis intelectual que conteniendo conceptos asequibles a las inteligencias infantiles, los despliega luégo en un grandioso sistema científico ante las más altas inteligencias, — y milagro de acción educadora, expansiva, que avanza hasta los últimos confines del planeta.

1—El hecho ecuménico de la enseñanza católica

Y ante todo, hablemos de ese hecho en nuestra patria.

Entre nosotros la primera enseñanza está casi totalmente en manos del Estado, que aplica a ella un presupuesto de más de 8'000.000 de pesos. Sin embargo, donde el gobierno encuentra mayor dificultad o simple imposibilidad de colocar maestros ordinarios, como en las lejanas e insalubres aldeas de los territorios misionales, allá envía la Iglesia a sus religiosos que no buscan ganancias terrenas ni se espantan ante las incomodidades ni ante la muerte.

Por eso solo en Colombia existen veinte comunidades religiosas que en 590 escuelas
y con un personal de 820 maestros y maestras
educan 38.800 niños.

Las comunidades que atienden con mayor amplitud a la enseñanza primaria de la niñez colombiana son:

Los PP. Misioneros Capuchinos, que en la Goagira, en el Caquetá y Putumayo y en las islas de San Andrés y Providencia, educan 5.000 niños.

Las HH. de la Presentación que educan a 5.100 niños.

Los PP. Candelarios que en Arauca y la región de Tumaco dan enseñanza a 5.900 niños.

Y las HH. Vicentinas, educadoras de 7.300 niños.

* * *

En la segunda enseñanza, en la que el Estado se encuentra más escaso de maestros, la Iglesia ha desarrollado una gran actividad docente. En colaboración con el clero secular, veintisiete comunidades trabajan en Colombia

en más de 280 colegios,
con más de 2.400 profesores,
para educar a más de 52.000 alumnos

Las comunidades que trabajan con más extensión numérica en la segunda enseñanza son:

Las Hijas de María Auxiliadora con	8.000	niñas.
Los HH. de las Escuelas Cristianas con	8.700	niños.
Las HH. Vicentinas con	9.300	»
Y las HH. de la Presentación con	20.400	»

* * *

Para la enseñanza técnica y universitaria la Iglesia católica posee en Colombia 15 establecimientos
con 295 profesores
para educar a más de 2.700 jóvenes colombianos.

* * *

Sumando la labor de la Iglesia en la enseñanza secundaria, técnica y universitaria, resulta que la Iglesia educa a más de 60.000 jóvenes colombianos. Como en esas ramas de la enseñanza los establecimientos oficiales del gobierno educan 15.000 jóvenes, se ve cómo en Colombia el 80 % de la enseñanza media y superior de la juventud es obra de la Iglesia, imponente contribución cultural a la formación de nuestra patria.

Y con cuánto desinterés lleve a cabo la Iglesia esta grandiosa obra educativa se puede colegir por estos datos. Según el *Anuario General de Estadística* (1936), de los $ 3'400.000 del presupuesto oficial para la enseñanza secundaria y superior, se da el 2 % a la Iglesia, que realiza el 80 % de esa educación. La Iglesia católica, con una generosidad digna de su excelso fin sobrenatural, no busca emolumentos terrenos: su premio es glorificar a Dios haciendo bien a los hombres. Pero habría que investigar si, fuera de la Iglesia, existe en el mundo una institución que, siendo para los gobiernos de coste mínimo, produzca en educación el rendimiento máximo cualitativo y cuantitativo, porque esa institución, aun por razones puramente económicas, debería encargarse de toda la educación de cada país. Esa institución, única en el mundo, es la Iglesia católica. Si los gobiernos, por razones de otra índole, no favorecen la educación católica, al menos el hecho mismo de esa educación demuestra que la Iglesia es una institución completamente original en su naturaleza y en sus leyes y que ofrece numerosos aspectos extraordinarios y sorprendentes que tienen los caracteres del milagro.

Ahora, recogiendo nuestra imaginación, procuremos darnos cuenta de la inmensa labor de la Iglesia en el campo mundial de la educación.

Para eso, con el conocimiento de algunos datos particulares, hagamos por reconstruír el conjunto en nuestra mente.

China es un extensísimo país, con 400'000.000 de habitantes, población 44 veces mayor que la de Colombia. China es un país de misiones en el que existen 3'000.000 de católicos, convertidos de las falsas religiones de Buda y Confucio. Solo en ese país, tan densamente pagano, tiene la Iglesia católica más de 15.000 escuelas elementales, con más de 400.000 niños.

En la misma China la Iglesia tiene numerosos colegios con más de 20.000 alumnos y tres universidades con más de 2.000 estudiantes.

En los Estados Unidos son más de 20'000.000 los católicos: el catolicismo es con mucho, la religión más numerosa en la Unión americana. En las 7.400 escuelas parroquiales católicas, se educan 2'300.000 niños, sin contar los 950 colegios de segunda enseñanza ni los 350 asilos donde se educan 53.000 huérfanos.

En los Estados Unidos, solo en los 50 colegios de jesuítas se educan 22.000 alumnos y en las quince universidades de los mismos religiosos cursan sus estudios superiores 36.600 estudiantes.

* * *

Fijándonos en los institutos docentes de la Iglesia observemos estos hechos.

De los 26.000 jesuítas en los cinco continentes, una cuarta parte, 6.300, se dedican a la enseñanza y educan en sus 510 escuelas, colegios y universidades, 217.300 niños y jóvenes. En los países paganos, sus misioneros tienen 12.000 institutos de enseñanza, y dan educación a 530.000 niños.

Los HH. Maristas consagrados del todo al apostolado de la educación son 10.000 en todo el mundo, tienen 800 establecimientos pedagógicos y educan 150.000 discípulos.

Los HH. de las Escuelas Cristianas, que también por su instituto se consagran del todo a la educación, son en todo el mundo 18.000, tienen 1.300 escuelas y colegios y educan 300.000 alumnos.

Solo el número de maestros elementales en las misiones católicas es de 160.000.

Decíamos en nuestro artículo anterior que las congregaciones religiosas católicas dedicadas a la beneficencia pasan de 4.000. Ahora bien: el número del personal religioso consagrado a la enseñanza es más numeroso todavía, pues el número de niños y jóvenes por educar es mayor que el número de enfermos y niños desvalidos.

Es pues un ejército incomparable el que despliega la Iglesia sobre la superficie de nuestro globo, para educar a la humanidad desde la más tierna edad hasta los más altos grados de la cultura.

Y si quisiéramos formarnos una idea de los efectos bienhechores de la educación católica, bastaría hacer una sencilla consideración sobre ella en su grado más elemental.

Hace cincuenta años apenas existía en sus comienzos la más antigua de nuestras misiones nacionales: la Goagira. En las cuatro quintas partes de la extensión de Colombia, es decir, en la Goagira y en los valles del San Jorge y del Magdalena, en las extensas vertientes de nuestra costa occidental desde el golfo de Urabá hasta la bahía de Tumaco, en las inmensas regiones señaladas con los nombres de los grandes ríos: Putumayo y Caquetá, Amazonas y Vaupés, Meta, Vichada y Arauca, numerosas tribus salvajes o de indios bravos, como los llama nuestro pueblo, eran un deshonor nacional y un peligro o al menos un grave problema interior. Los adultos, sin ideas sobre la alteza de la vida individual y social del hombre, vivían sumergidos en la idolatría, en la ignorancia y en la ferocidad. A ejemplo de sus padres, los chicuelos, ariscos y bravíos como cachorros de jaguar, recorrían desnudos los bosques ejercitando el tiro de flecha y el golpe de macana, para aprender a guerrear contra las fieras y contra los hombres.

Hoy, cuando ya existen doce Vicariatos y Prefecturas apostólicas en esas regiones, los misioneros católicos han ido realizando su obra. Para limitarnos a la línea de la educación, en esos diversos territorios existen 21 colegios y 425 escuelas, donde se educan 19.000 alumnos. Esos 19.000 niños y jóvenes, colombianos como nosotros, ya no recorren las selvas, vagos y dañinos al modo de las fierecillas salvajes, sino que aprenden ricas nociones en sus escuelas, ejercitan sus buenas disposiciones en los talleres y, después de oír la misa y el catecismo en la iglesia de su pueblo reciente, cantan en la plaza el himno nacional y saludan militarmente nuestra bandera, ondeante en el blanco campanario.

Ahora bien: si la Iglesia lleva a cabo una obra tan profundamente educativa en una región casi desconocida del planeta, ¿quién podrá imaginar la obra total de la Iglesia en todo el globo, desde las escuelas misionales del Putumayo y el Chocó hasta las de Patna, al pie del Himalaya o las del Congo a orillas del lago Tanganika; desde los talleres salesianos de Turín hasta los colegios benedictinos de Inglaterra o el Canadá; desde el Seminario Pontificio de Santiago de Chile hasta la universidad de Tokyo en el Japón o la de Beyruth en Siria o la Pontificia Gregoriana en Roma, la más típica de las universidades católicas, con su alumnado cosmopolita procedente de 550 diócesis y de 54 órdenes y congregaciones religiosas en un número de 2.000 estudiantes venidos de 50 naciones?

2—*El doble milagro*

Y ahora veamos brevemente cómo en la obra enseñante de la Iglesia brilla el fulgor misterioso del milagro.

Ante todo un milagro de síntesis intelectual.

Fuera de la Iglesia católica, los abundantes conocimientos adquiridos por la mente humana se acumulan en grandes o pequeños bloques dislocados.

El punto flaco de la ciencia moderna, en su tendencia de especializaciones exclusivas, es un lamentable estrechamiento del ángulo visual a un limitado sector científico. Sabios hay que pasan su vida absorbidos en el estudio de la cristalización de un cuerpo o de la estructura ocular de las libélulas o de las costumbres de un pulgón que se desarrolla debajo del ala de un coleóptero. Objetos de indiscutible interés científico; pero insuficientes para satisfacer los problemas trascendentes de una vida humana, que son sin embargo los que deben llenar nuestra existencia.

La vida humana tiene los evidentes caracteres de un itinerario que no se termina sobre la tierra y plantea por tanto en toda mente racional varios graves problemas y exige su solución precisa. El origen y el fin del hombre; la naturaleza de su ser y principalmente de su espíritu; la existencia del Espíritu infinito, causa primera de todas las cosas; las relaciones del hombre con ese Dios infinito en esta vida y en la de más allá: estos son los grandes problemas humanos que ha de resolver todo hombre. Y se han de plantear y resolver con una mentalidad realista en atención a la naturaleza espiritual y corpórea del hombre, a su posición en un punto del universo sideral, del mundo geográfrico y del mundo humano. Grandes problemas, para cuya solución aportan un rayo de luz todas las ciencias verdaderas y una catarata de luz la palabra de Dios que puede comunicársenos por una revelación.

Fuera de la Iglesia católica no se ha intentado una síntesis completa de la ciencia. Existen muchos de esos conatos que llamamos sistemas filosóficos; pero todos ellos se han instalado en el valle nebuloso y angosto de los conocimientos meramente naturales y, aun en ese plano inferior, han desesperado de armonizar las ciencias físicas con las metafísicas, las físicas y las metafísicas con las morales y todas ellas con las teológicas. Grandes vacíos en la jerarquización científica, no raras contradicciones o antinomias en sus elementos positivos y oscuridades tristes y frías en las perspectivas ultraterrenas: esas son las notas del conjunto científico en cuanto tal. De ahí en los espíritus que

profesan con exclusión esas ciencias una aridez fundametal en la concepción de la vida y también, casi siempre, un vago malestar de la razón y una sorda pero incurable inquietud de la conciencia. No es extraño que espíritus capaces, náufragos del racionalismo, como Cousin, Taine, Valera, Ramón y Cajal y tantos otros, sientan que se ahogan y experimenten al fin de la vida una atormentada necesidad religiosa, aguzada a veces hasta la obsesión.

Esos son los sistemas filosóficos. Las diversas religiones por su parte son de fácil contentar en el orden científico y en cuanto a una síntesis total no la han intentado ni piensan en ello.

Pero la religión católica no sigue los caminos de los sistemas y de las religiones humanas. Ella sí ha realizado la gran síntesis con una amplitud y profundidad que trasciende las capacidades de la razón. Ella afirma —y lo prueba con formidable rigor científico— que ha tenido una extraordinaria y grandiosa revelación de lo alto. Y ciertamente, aun sin entrar en las pruebas científicas, quien solo oiga y medite el enunciado de las tesis católicas, encuentra entre ellas una concordia tan inteligente, un empalme tan fuerte y realista con la realidad del mundo y del hombre y una armonía tan profunda y tan luminosa entre la ciencia natural y la sobrenatural, que ella sola es ya una apremiante presunción de verdad. El error en sus movimientos es anguloso, inconstante, superficial y contradictorio.

Pero lo más milagroso de este milagro doctrinal católico es que, como observan los críticos en las palabras evangélicas de Jesús, las afirmaciones católicas son oídas y aceptadas por los niños y por los incultos con comprensión y con encanto, y los sabios, sin lograr nunca penetrar hasta el fondo de esa profundidad, encuentran su armonía cada vez más perfecta y arrobadora.

Esta es la incomparable propiedad, exclusiva de la enseñanza católica, que hemos llamado milagro de síntesis intelectual.

* * *

Y tiene otro aspecto milagroso la enseñanza católica: el milagro de su fuerza expansiva.

Es un fenómeno interesante en la sicología del catolicismo, que una instrucción religiosa intensa y bien adaptada a los niños y jóvenes produce inmediatamente un impulso de apostolado y como un principio de vocación sacerdotal: ese es el secreto para formar los jefes de la Acción Católica.

Y en la Iglesia palpita esa fuerza expansiva de la doctrina.

Solo en Colombia tiene la Iglesia, entre sacerdotes seculares, religiosos y sus colaboradores en la enseñanza religiosa, un ejército de más de 15.000 soldados.

Solo para la enseñanza cristiana en sus condiciones más difíciles, como se da en los países de misiones, tiene la Iglesia un ejército de 250.000 misioneros con sus colaboradores.

Y en todo el mundo entre sacerdotes, religiosos, religiosas, maestros, catequistas y cooperadores de la Acción Católica, el gran ejército de los portadores de la luz de Cristo pasa ciertamente de 10'000.000.

La ciencia católica es expuesta con profundidad y con rigor científicos en las universidades católicas, lo mismo en Roma que en San Louis de Missouri, en Bogotá o en Shanghay; es estudiada con solidez y amplitud en los 1.570 seminarios católicos de los cinco continentes; es explicada con claridad popular en los millones de templos católicos del mundo; es enseñada con ingenuidad luminosa al alcance de los niños en los catecismos católicos, lo mismo en los colegios de Medellín, Nueva York, Edimburgo, el Cairo o Calcuta, que en las misiones bajo los árboles seculares del Putumayo o del Atrato, o en las chozas de hielo cerca de los círculos polares, o en las granjas feraces de Nueva Zelanda o en los aduares rumorosos de Argelia o en las costas soñadoras de Islandia.

¿Dónde existe sobre la superficie del planeta una institución social, científica o religiosa que sea comparable con la Iglesia católica?

Ni las grandes religiones del Asia, dominadas por la imaginación y la sentimentalidad y confinadas a una parte de ese continente; ni el mahometismo que se propaga en algunas regiones de Asia y Africa, no por la elevada doctrina o el celo misional, sino por el halago deliberado de los goces sensibles; ni el protestantismo con sus centenares de sectas y de fórmulas doctrinales, innumerables como los fragmentos en que se pulveriza un satélite destrozado; ni ninguna otra religión o sociedad humana actúa ni posee esa misteriosa fuerza de expansión de la doctrina católica, que, como una atmósfera trasparente y vital, envuelve nuestro globo en su viaje milenario a través del cielo.

Síntesis única, profunda, amplia y armoniosa, expresada en las formas sensibles de los idiomas humanos; fuerza de expansión única, poderosa, infatigable y que se deja ver en todas las latitudes de la tierra, son los dos aspectos de la enseñanza católica actual, que por ser un doble hecho completamente extraordinario, visible e inexplicable por causas naturales, requiere una causa extraordinaria y sobrenatural y constituye por tanto un doble milagro.

Reintegración venezolana

por M. A. Pulido Méndez
Rector de la Universidad de los Andes

El proceso constructivo de una vida tiene su ritmo propio. No se la puede referir en lo que tiene de existencia, a cuadros genéricos. Si se alude a su esencia, es decir, al fondo que enlaza su peculiar realidad con otras vidas, no es menos importante considerar la realización de esa esencia, su individualidad inagotable, su manera de inscribirse en la totalidad de las manifestaciones humanas. De este flujo y reflujo pende el grave problema de la historia, cuya exacta comprensión se escapa en una u otra dirección. El esclarecimiento de esta dicotomía constituye el núcleo de lo que hoy se conoce por «razón histórica», emergente tras el geometrismo abstracto que primara a lo largo de la era cartesiana de la filosofía. Una interpretación de tal índole, debía imprimir en las vírgenes carnes de la realidad el sello de su característica inexactitud en lo referente a los problemas vitales: engreído el espíritu cartesiano por los grandes éxitos alcanzados en la esfera de lo cuantitativo, se creyó autorizado para trasponer los límites y pretendió, por consecuencia propia, retener lo vital dentro de sus esquemas. Fue la sublevación de lo abstracto contra lo concreto. De allí la proscripción de la historia en lo que tiene de *sui generis*.

Si traemos una consideración de esta especie al círculo de nuestro problema, es por lo que ha influído en nuestro recorrido a través del tiempo. En efecto, América brota de una larga y paciente labor histórica. Es la obra de misioneros y de conquistadores heróicos. Logra su unidad por la fe y la sangre de una raza acostumbrada a la grandeza. Por lo mismo tiene un pasado, una dirección y un destino. De la matriz fecunda de Hispania, advino una auténtica cultura, esto es, una imagen de la vida como culto de lo profundo y altísimo. Su política, economía, ciencia y organización social, emanan de esa intuición originaria, que a su vez enciende la generosa idea misional sobre los contornos misteriosos de las tierras recién descubiertas. Así se engendró también el ideal de servicio que asciende desde las más modestas manifestaciones de lo humano, hasta las estrelladas al-

turas de la Divinidad. Como servicio, la vida del hombre avanza hacia lo infinito, y nadie puede calcular la repercusión de sus acciones. De ese noble movimiento comunal, surgió el acto de independencia, y vino precisamente como una reintegración, como una defensa de lo hispánico, contra las inconsecuentes medidas de los gobernantes. Los principios que sostenían el magno edificio imperial habían sido olvidados, se importaron ideas y procedimientos que determinaron una poderosa reacción y cuyo fruto fueron las nuevas nacionalidades. Fijándonos bien, las vemos nacer bajo el signo del liberalismo individualista del siglo XVIII y por lo mismo con un concepto atomístico en la entraña de su pensamiento.

No fue sin embargo así su primer momento. Lejos de ello, la reacción primera tendía a la defensa del rey absoluto, constituyó un repudio del invasor extranjero. Fue más tarde, cuando aquel vivo movimiento dejó del camino seguro de sus tradiciones y se caló el gorro frigio de los galos. De ahí que por terrible que nos parezca la lucha homérica de la emancipación, siempre habremos de volver al desgarrador conflicto que se planteó entre el auténtico ser histórico de América y las formas fantásticas y abstractivas que han tratado de expresarlo. El alma bolivariana da testimonio de ese drama sin par. De la carta de Jamaica al discurso de Angostura, y más luégo al mensaje a la convención de Ocaña, sin descuidar la correspondencia de los años 26 y siguientes, tenemos las etapas de un espíritu egregio que va poco a poco reintegrándose a la tradición. Ha sentido en torno el vacío, la nada. Sabe ya que «lo que no es tradición es plagio» y busca con afán hondísimo la verdad vivida que le dio fuerzas para la empresa sublime. Reintegración a la verdad que mueve la angustia de todos los tiempos. Solo así el ser humano asume lo real que la inteligencia le ofrece, devolviéndole el cálido sentimiento de lo auténtico, la áurea espontaneidad de un florecimiento armonioso. De ese modo la emoción pura, fluyente, completa y concluye la diafanidad del hallazgo; y en todos los órdenes de la actividad se puede aplicar lo que dice Karl Adam en su admirable estudio sobre el Divino Maestro:

> La vista filosófica o histórica, preparada por la inteligencia, queda trasformada por el sentimiento religioso, que de un conocimiento puramente objetivo e impersonal obra una plenitud enteramente personal. Una verdad en sí se convierte en una verdad vivida, mi verdad, nuestra verdad [1].

A la luz de consideraciones de esta índole podemos comprender la síntesis que hoy se esboza en el horizonte de la nación

---

1 Adam Karl. *Jesus Christus,* librería Santa Catalina, Brasil, 1938, p. 50.

venezolana. Inmersa en el siglo XIX, con el conflicto espiritual antes apuntado, teníamos por fuerza que encontrar a lo largo del mismo siglo una terrible batalla de almas, con profundas convulsiones exteriores. A poco se va a pique la herencia geográfica sobre la cual se apoya nuestra cultura. Todas las manifestaciones históricas de ese período están teñidas de su pasión lacerante o de un anhelo de serenidad compensador. De allí la oscilación que percibimos entre *El Purgatorio* de Cristóbal Rojas y *La multiplicación de los panes* de Arturo Michelena. Un devenir sin referencia al sér, es caos y confusión, nos sitúa sobre el abismo, sobre la nada devoradora. No otro sentido creemos descubrir en la novela mágica de Rómulo Gallegos. Es el mismo destino de la revolución permanente. No hay posibilidad de asimilar el ayer ni de bosquejar el futuro. Es un comenzar perpetuo sin memoria y sin esperanza. Por esto, cuando comparamos el siglo XVIII con el XIX, captamos en el primero una conciencia de organicidad, que se eclipsa en el segundo, y ello a pesar de que los Borbones propician corrientes que descoyuntan la estructura imperial, conforme lo exhibe claramente el decreto de expulsión de los jesuítas, con uno u otro pretexto, pero en realidad buscando apoderarse de sus fabulosas riquezas, que rompió el vertebraje de la cultura española, dejándola inerme frente a la agresividad británica. Solo la obra del P. José Gumilla: *El Orinoco defendido e ilustrado,* bastaría para darnos idea de la magnitud del atentado. Y en lo económico, en 1778 fue anulada la Compañía Guipuzcoana y con ello dejados a su propia suerte los elementos más necesitados de apoyo en el país [2].

Tenemos, pues, sobrados motivos para apreciar benévolamente nuestro siglo XIX. Provenía de una sociedad donde se habían echado los gérmenes de descomposición que lo azotaron. El siglo XIX en lo que no le llega de las fuentes puras de la imperialidad es entre nosotros *delpinista.* Nunca el humor de un pueblo alcanzó mayor grado de videncia, porque el delpinismo, verdadera autointoxicación de grandeza, se extiende a todas las esferas de la vida. Un ilustre escritor nacional ha hablado de *decadencia* bajo el régimen del general Juan Vicente Gómez, mas para nosotros, amantes de filiar los hechos y no apreciarlos en corte trasversal únicamente, lo sucedido en esa etapa azorante es la consecuencia de ese abandono del sér que prolifera con la emancipación. La contraparte nos permite darnos buena cuenta de tan importante asunto. Puede decirse que es en Venezuela y México, donde la reivindicación de España ha irrumpido con

---

2 Marquéz Cañizales Augusto—*La Compañía Guipuzcoana,* Bolívar, Revista americana, 1940, 46-59.

mayor capacidad y fervor. Hasta hace poco se consideraba la época colonial como una zona lóbrega llena de ignominia y de rutina. Fue la primavera de la famosa «leyenda negra», propuesta, sostenida, incitada, por los imperios enemigos de España, los mismos que encuentran una solemne réplica en la sola visión de Filipinas y la India. Mientras en México han aparecido robustos paladines como José Elguero, en Venezuela tenemos la dialéctica y espléndido talento de Caracciolo Parra León, la paciente búsqueda de Héctor García Chuecos, la densa síntesis de Caracciolo Parra Pérez, dirigidas a un esclarecimiento de nuestra primaria vida, de la génesis humanísima, con reciedumbre teológica, de la primera hora de la patria.

Hay que ver lo que nos indican con sus vidas desgarradas Juan Vicente González, Santos Michelena, Fermín Toro, Juan Antonio Pérez Bonalde, acerca de esa *decadencia*. Es el triste sino del poder creador bajo la garantía de una libertad fundada en constituciones de papel, divorciadas de una recta voluntad de orden y dominio. Se había perdido el sentido de la continuidad, y como bien lo precisa Dupont White en la introducción que pone a su traducción de *La Libertad* de Stuart Mill: «la continuidad es un derecho del hombre: ella es un homenaje a todo aquello que le distingue de la bestia». De ahí que sea un signo generoso del nuevo tiempo el febril entusiasmo que observamos hoy en Venezuela tendiente a llenar el vacío que se observa en diversos sectores de la cultura. Dijérase que de improviso, la vida venezolana se incorpora con resuelta voluntad de hacerse cargo de su misión. Y ha de tropezar, necesariamente, con la belleza primigenia que adornó sus sienes. Ahora nos damos cuenta, por ejemplo, de que Cecilio Acosta se murió de añoranza. De tener delante la tierra de promisión y ver a su generación caminar hacia el desierto. Matar la espiga de la fecundidad. Verles en el tormento de una estéril posesión exterior. Porque el hombre no vale por su tener sino por su ser. El hombre de espíritu, discretamente se apodera de la esencia de las cosas. Pero este aliento de fineza no es característico de las horas en que la apariencia mata la plenitud interior.

Así, a pesar del desmedido elogio que tributa Aristides Rojas al siglo XIX, juzgándole el de la emancipación del espíritu, como si tal acontecimiento no fuese el rasgo supremo del cristianismo, defendiendo a Humboldt del laicismo que le atribuye Lamartine, recuerda el hermoso pasaje donde el autor del Cosmos hace suya la mística tradición y se acerca al tesoro sagrado con unción poderosa, diciéndonos:

Mientras se agotaban los sentimientos que había inspirado la antigüedad clásica, que separando los ánimos del estado pasivo del mundo inanimado los dirigían hacia la acción y manifestación de las fuerzas humanas, aparecía un nuevo espíritu, el cristianismo, que se extendía poco a poco llevando a todas las esferas su benéfica influencia. Ocupado, aun allí donde prevalecía como religión del Estado, en la emancipación civil de la raza humana y de la rehabilitación de las clases inferiores, a la vez emancipaba a la naturaleza ensanchando sus horizontes. Ya no se fijaba la vista constantemente en la forma de las divinidades paganas. El Creador (así nos lo enseñan los Padres, en su elegante lenguaje, frecuentemente adornado de brillantes imágenes y de poesía), se muestra tan grande en la naturaleza inanimada como en la viviente, en la lucha desordenada de los elementos, como en el apacible curso de un desarrollo orgánico. El cristianismo preparó los espíritus para que buscasen en el orden del mundo y en las bellezas naturales el testimonio de la grandeza y excelencia del Creador. Esta tendencia a glorificar la Divinidad en sus obras debió desarrollar el gusto por las descripciones [3].

Aristides Rojas, llegaba, pues, a la raíz de la emancipación civil de la raza humana, al hacer suyas las palabras de Humboldt, mucho más atrás de los mitos del siglo XIX y con ello se internaba en el mundo secreto de las formas puras, de la inspiración sin ocaso.

Como testimonio de este esfuerzo de reintegración que preside desde lo íntimo el alma de la patria, encontraremos la poderosa corriente de nuestra historia que cuenta con representativos dignos de los que formularon su comienzo en la paz transida de labor de las órdenes religiosas. Porque franciscanos, dominicos, agustinos y jesuítas, fueron los que echaron las bases de la interpretación de la vida venezolana. A la obra de un Gonzalo Fernández de Oviedo y de un José Oviedo y Baños, hay que unir la de los dos Pedros, Aguado y Simón, la del P. Gumilla, la de Caulin, Rivero, Cisneros, Martí, el último, obispo esclarecido y fundador de nuestra estadística según el concepto exacto de Tulio Febres Cordero. ¿Y qué no decir de los etnógrafos y etnólogos que pusieron en marcha ese numen salvador que llega hasta los actuales capuchinos que allá por Arawak han sido verdaderos soldados que velan por la integridad del territorio? El capuchino Uterga, los PP. Ruiz Blanco y Catarroja y Gilli, abren la brecha por donde se desborda la generación que culmina en Ernst Tavera Acosta, von den Steinen, Jahn, para no aludir sino a los que llegan primeramente a nuestro recuerdo. Con maestría insuperable Parra León ha demostrado en sus dos ricas obras tituladas *La instrucción en Caracas* y *Filosofía Universitaria* la fecunda influencia del elemento religioso en la evolución de la investigación científica en Venezuela. No bas-

---

3 Rojas Aristides—*Humboldtianas* (compilación de Eduardo Roehl), tipografía Vargas, Caracas, 1924, 143-44.

ta el marco de un artículo para destacar la permanente eficacia de este factor, conforme se puede reconocer en el estudio que sobre protección de las razas indígenas diera recientemente a la luz Fray Cesáreo de Armellada [4]. Tal vez se logre algún día, realizar con las lenguas caribes lo que hicieron los jesuítas con el tupí y el guaraní, fundirlos en una *lingua geral.*

Lo cierto es que el reencuentro de las fuentes viene a ser, como todo esfuerzo metafísico, de primordial importancia, ya que el progreso no es un caminar sobre fenómenos externos, sino al contrario, la gran paradoja de un retroceso creador.

Nos parece que el carácter destacable de la nueva orientación venezolana podría resumirse en la estima de la continuidad, del espíritu de servicio y en la interiorización progresiva de los móviles. La crítica se ha ido poniendo a tono con la circunstancia, atendiendo a que su función es separar la verdad del error, ser clara y diamantina. Por ese sendero camina la literaria con Julio Planchart y Angarita Arvelo, y la social dirigida a iluminar las estructuras fundamentales en su dinamismo peculiar: recientes son los dos ensayos de Angarita Arvelo y de Picón Salas, *Historia crítica de la novela en Venezuela* y *1941,* cuya repercusión misma significa que responden a la angustia de llenar el vacío producido por una concepción del destino humano superficial y mezquina. Cuando recogemos todo el fervor de ese anhelo de plenitud, entonces creemos que la rica floración de hoy, tan barroca, irá prontamente a adueñarse del cauce de un estilo. En *Integración venezolana,* el incisivo José Rafael Pocaterra siente la atracción de la unidad, esa unidad que solo puede crecer donde los estados se refieren al acto puro generador que nos emancipa del frenesí del acontecer irreversible. Tiene por lema una frase significativa: «Un pueblo que no sabe de la unidad no sabe de la libertad».

La crítica musical nos ha entregado *Contribución al estudio de la música en Venezuela,* donde José Antonio Calcaño, pone de relieve el alma sinfónica de un pueblo que desde lejanos días, allá por el año de 1591, ya tenía con Luis Cárdenas Saavedra representante de este arte superior, abierto por excelencia al porvenir. Por lo cual es digna de la mayor atención la apuntación del insigne musicólogo uruguayo Francisco Curt Lange, de que a lo largo del continente no había existido una generación comparable a la venezolana comprendida entre mediados del si-

---

4 Armellada, Fray Cesáreo—*Protección de las razas indígenas y estudio de su civilización.* Boletín de la Academia de ciencias físicas, matemáticas y naturales, año II, tomo II, Nº 8. 1936, Caracas, 337-51.

glo XVIII y los años que preceden la Independencia. Si hemos de pensar en pueblos afines a la plástica y otros a la complexión ondulatoria, sinfónica, habríamos de inclinar nuestro juicio hacia lo segundo en nuestro caso. Como todo lo accidental debe estar al servicio de lo permanente y sustancial, siempre habremos de pensar que el anhelo de superación, de perfección, está orientado hacia el acto, a la victoria sobre la potencia; y por lo mismo, sin caer en una morfología a lo Spengler, es posible señalar esas escondidas activas esencias que gobiernan la marcha creadora del universo. Los nombres no son tampoco mera convención y uso, están en relación con la naturaleza de las cosas según ya lo entendiera Platón en el *Cratylo* y Fr. Luis de León en los *Nombres de Cristo*. Y en la filiación de la música venezolana, nos encontramos al decir de Eduardo Lira Espejo conque «el período más brillante de la historia de la música en Venezuela se sitúa en el siglo XVIII y encontramos como animador incansable a don Pedro Palacios y Sojo, perteneciente a la familia materna de Simón Bolívar, activo sacerdote cuyo nombre está ligado a las primeras plantaciones de café». Párrafo que nos invita a meditar en la simbiosis agro-musical, expresión fiel de que el ritmo de nuestra vida, con avasalladora largueza, se interna por las vías del melos infinito. «Bien pudiera ser —dice trayendo las palabras de José Antonio Calcaño— que en algún rincón de la república, entre los viejos papeles de alguna sacristía o en cualquier archivo laico, reposen en sueño de olvido las composiciones de más de un músico del pasado». Pero lo que nos hace traer a cuento el trabajo de Lira Espejo, es que allí se viene sobre la trayectoria musical, para darnos una noción del pasado, de donde surgiera lozano, magnífico, con irisadas promesas, lo que se ha llamado «el milagro musical de Venezuela durante la colonia» [5].

Da testimonio, esta concepción, no solo de un espíritu en marcha, sino de la búsqueda que actualmente se prosigue bajo el signo de la continuidad. Lo mismo hallaríamos en otros senderos de la actividad cultural. Obras de escultura como *El huérfano* y *Carnem ferae, spiritum Deo,* de Pedro M. Basalo, ofrecen amplio campo a la reflexión. Nuestro espíritu sin padre; la carne arrojada al turbulento encono, al diabólico arranque, todo ello implica una experiencia trágica, una esperanza mesiánica, una aurora que despunta, por lo menos en el ámbito del alma. La cumbre de nuestro humanismo tiene próceres como Manuel Segundo Sánchez, incansable cazador de individualidades civiliza-

---

5 Lira Espejo—*Milagro musical venezolano durante la Colonia*. Revista nacional de cultura, Caracas, junio 1940, 67-82.

doras, Crispín Ayala Duarte, especie de arconte de las letras; monseñor Nicolás Navarro, sabio para puntualizar la ascendencia de las ideas en los hechos históricos. Se ha ido, en el florecer de su capacidad de trabajo, que cumplía los dictados de su recia inteligencia, Alberto Adriani. La misma suerte cupo a Caracciolo Parra León, relámpago feliz sobre nuestros anales. Se levanta sobre su modestia inconmesurable, la figura símbolo de monseñor Humberto Quintero. La sociología tiene en José Rafael Mendoza un exponente de primera línea. Promociones de poetas se van sucediendo, que cada día, a medida que el tiempo derrumba ídolos y prejuicios, se encuentran más cerca de la cristalina fuente que bañara los flancos inmortales del Himeto. La jurisprudencia, rama florecida del árbol de la ciencia venezolana, desde el patriarca Miguel José Sanz, tiene cultores como Amenodoro Ranjel Lamus, que tratan de superarse hacia el horizonte de la perfección institucional. Dormía la historia en las artes desde Ramón de la Plaza y Eugenio Méndez y Mendoza, cuando José Nucete Sardi lanza sus *Notas sobre la pintura y la escultura en Venezuela;* y Carlos Siso se propone desarrollar *La formación del pueblo venezolano* en libro próximo.

Todo esto confirma, viene a darnos nuevos alientos y a sembrar una santa inquietud de alborozo; llega el ciclo de lo profundo y armónico y quiérase que no, la filosofía, hasta ahora sin grandes continuadores de la semilla echada por Bello, Acosta, Ramírez, Blanco y monseñor Castro, ha de ver enriquecido su patrimonio, tal lo sugiere la labor de un Gabriel Espinosa, cuya obra *La mascarada cristiana* recientemente editada, contrasta con nuestra tradición y vendrá a ser acicate para que el pensamiento cristiano se adentre reflexivamente en las cuestiones primeras, en la radical generosidad del problema religioso, único fundamental al fin de cuentas, pero que necesita la decisión heróica del saber. América ya se percata de ello. Buena prueba constituye *Jesús,* del chileno Ricardo Dávila Silva que vuelve las armas contra Ch. Guignebrt. Mientras Venezuela, siga su acción reflexiva, se puede esperar la rectificación de muchas cosas. Continuidad, servicio, cristianización progresiva de la ley y del Estado. Pero es una conquista de siempre. Una lucha conmovedora entre dos sentidos de la vida. Así la controversia sobre la educación religiosa solo es un episodio en este caminar hacia la verdad y el amor. De antemano ellos nos son dados y debemos encontrarlos al final, como un día radioso, como la cúspide luminosa, donde el hombre se acerca a la misericordia del Padre.

No hacemos sino recapitular, dentro del ciclo histórico, el drama del alma bolivariana, hecha para las superaciones y el amor como suprema proeza, reflejado en la perfección del sa-

crificio. Porque la actitud histórico-filosófica que se expresa a través de Lisandro Alvarado, Rufino Blanco Fombona, José Santiago Rodríguez, no hace a su vez sino proclamar que lejos de aceptar la sucesión de «estados» como algo insuperable, busca la raíz de ellos, su primer inicio, la iniciativa única o juventud eterna del Acto de los actos. Y ese fue el enigma de aquel drama, de aquel incomprendido dolor, sobre el cual ha de florecer repetidamente el gozo de un regreso, a semejanza de la parábola del hijo pródigo.

Tovar, agosto de 1940.

Literatura católica contemporánea en Europa

por Juan Alvarez S. J.

Al pasar en breve reseña a los autores católicos de la bella literatura contemporánea, no pretendemos establecer ni siquiera confirmar ningún principio dogmático de fe católica. El hecho de que algunos de los más destacados autores literarios de Europa en nuestros días pertenezcan a la confesión cristiano-católica, prueba eso sí la vitalidad del catolicismo y que la profesión de fe religiosa no ha cortado las alas al vuelo de la imaginación y a la expresión poderosa del talento. Podemos afirmar más todavía: esos autores de tan diversos países y culturas, de temperamentos tan personales, al mirar el universo con ojos católicos han captado mejor la armonía que como una corriente estelar palpita en el fondo del cosmos, y allí donde los ojos de carne se hunden en vacíos insondables de sombra, han percibido tibios fulgores de amanecer.

Hay en muchos genios y talentos literarios no católicos una nostalgia latente de catolicismo, es decir, una angustia, como aquella que llama Kirkegaard «enfermedad para morir», callejón sin salida de un alma noble pero ciega ante los enigmas de la existencia. Por puro sentimiento de humanidad hay ciertas almas para quien uno desea la paz de la fe, que no es un descanso búdico, sino una constante superación tranquila y temblorosa.

Comentaba Goethe con su fiel *famulus* Eckermann la novela de Manzoni, *I promessi Sposi,* y le decía: «Advierto a Ud. que la novela de Manzoni sobrepuja a todo lo que nosotros conocemos en este género... Me parece imposible ir más allá. Además, él tiene a su favor la religión católica, de la cual brotan mil posibilidades de género poético, que Manzoni como pro-

testante no hubiera poseído nunca». Goethe mismo nos brinda en el *Fausto* el paradigma clásico de la nostalgia católica, y de lo que enaltecen a una obra genial el repique de las campanas, el rito funerario de la Iglesia católica y la estatua de la Madona junto a la fuente pública, a cuyos pies solloza Margarita aquella plegaria tierna y patética:

«O Du die Schmerzvolle...».
Oh Madre angustiada, oh Madre afligida
tus ojos inclina piadosa hacia mí...

Pero Goethe es un extraño, y como extraño al catolicismo no logra en tema tan sublime la elevación angélica de aquella otra súplica que se escucha en el canto XXXIII del *Paraíso,* y que comienza:

Vergine Madre, Figlia del tuo Figlio,
umile e alta più che creatura,
termine fisso d'etterno consiglio...».

* * *

El período que hemos elegido es uno de los más interesantes, pero también de los más difíciles de enfocar, en parte por estar tan cerca de nosotros. Situado entre dos guerras, o en la tregua de una misma guerra, participa de todas las angustias de la primera y las zozobras de un horizonte constantemente preñado de borrasca. Fueron estos veinte años sin duda uno de los períodos más desorientados de la historia moderna, porque al desconcierto social, al desconcierto y quiebra políticos, al desconcierto económico, se han venido a sumar factores impropensos para el desarrollo normal de los hombres, no siendo el menor el desequilibrio nervioso y el fanatismo que se apodera de las inteligencias al invadir a Europa corrientes ideológicas de fuerza hasta entonces desconocida. En Europa debilitada entraron como en propia casa las doctrinas del oriente, y por un tiempo las gentes, sobre todo jóvenes, se dieron a la lectura arrodillada de Dostoiewski, a la práctica del yoguismo, a la teosofía y al taoísmo. Qué entusiasmo despertó el paso por Europa a raíz del armisticio, de Rabindranath Tagore y más tarde la presencia apostólica de Ghandi. El primero fue quien trajo aquel mensaje: Europa es la máquina, Asia es el espíritu. Que es exactamente lo que respondió a Ernesto Psichari un cheik árabe cuando aquel le señalaba un avión francés: «Vosotros poseéis la tierra. Pero el cielo es de nosotros». Entonces es cuando un filósofo de la seriedad de Keyserling nos brinda con el *Diario de un filósofo* y establece una especie de escuela de ciencias ocul-

tas y magia en Düseldorff. Mientras que Oswald Spengler pone todo su talento en aquel libro escatológico titulado: *El Ocaso de Occidente.*

Y cuando el pesimismo invade a grandes espíritus, un optimismo sin precedentes se apodera de las masas: la tierra negra y sombría se habría de trocar dentro de poco en floresta de felicidad interminable. Era como si los lienzos siniestros de Turgenyef y las promesas del nihilismo ruso se hubieran movilizado sobre occidente. El ideal de Dostoiewski se iba a cumplir: No era el hombre quien iba a escalar la torre de Babel, Dios descendería por ella hasta la tierra.

La situación del catolicismo en Europa después de la guerra no pudo menos de ganar, dada la actitud que durante todo el conflicto conservó la Santa Sede, ya que como observaba un alto personaje político inglés, fue la única cancillería que desde un principio manifestó una línea de conducta de la que no se desvió un ápice, mientras todos los demás fueron más o menos oportunistas. En Inglaterra se emprendió una acción católica en gran ciclo a todo lo ancho del imperio; Francia católica se afirmó sobre un terreno movedizo y las instituciones religiosas lozanearon si no al amparo de las leyes, sí al amparo de la conciencia nacional; en Alemania, deshecha y desvencijada, la Iglesia emprendió una labor grandiosa de reconstrucción a los ojos del nuncio en Munich y Berlín y fueron notables los congresos católicos o *Katholikentage* en los que tomaron parte aun los ministros del Estado. Para Italia llegaron los días grandes de la pacificación de las conciencias y un empuje vigoroso de renovación católica: mientras en España se echaron los dados sobre el destino religioso de occidente.

Es entonces cuando la literatura católica sale al campo, y en todos los géneros literarios ofrece creaciones que sin contar con el reclamo de los escritores de izquierda, se impone a la admiración y al respeto de la crítica seria.

Por los años de 1891 escribía Rémy de Gourmont: «La literatura próxima será mística. Un catolicismo un poco especial pero no hereje, reinará el día de mañana sobre todo el arte». Estas palabras las escribía el autor ante la corriente invasora espiritualista que sepultó al naturalismo. Desde entonces se inicia un movimiento acentuadamente católico que va desde un polo negativo como *Tierra* de Emilio Zola, hasta el premio Nobel sobre tema semejante, *Los campesinos,* del católico polaco Ladislao Reymont. *El Discípulo* de Paul Bourget, *El sentido de la vida* de Eduardo Rod y *Un hombre libre* de Maurice Barrès, abren para la literatura una era nueva y la juventud emprende un derrotero espiritualista.

Pero fue necesaria la guerra que vino a sacar de cierto amodorramiento nirvánico los espíritus y a hacerles comprender el sentido trágico de la vida y que el hombre tiene que luchar heróicamente cuando se trata del propio destino. La reacción espiritualista encabezada por Brunetière en Francia contra el naturalismo, que trajo y acercó a la Iglesia a Paul Claudel, a François Coppée, a Adolfo Retté, a Francis Jammes, a Charles Péguy y a otros franceses, al tiempo que la reacción contra Brandes ponía en el camino de Roma a su discípulo Johannes Jörgensen en Dinamarca, y el contacto con la filosofía y la religión occidental hacían de Vladimiro Solovyef, en Rusia, el campeón de la única Iglesia de Cristo, son apenas símbolo de la inquietud religiosa provocada a todo lo largo de Europa por la catástrofe bélica. Todos los espíritus quedaron aplanados; la vida reclamaba una justificación ante tanto dolor, y de los escombros salieron fantasmas semivivos, sedientos de espiritualidad. *El sentido de la muerte* de Paul Bourget refleja la inquietud del primer momento, y da la solución católica en toda su consoladora plenitud.

Algunos talentos literarios, típicamente representativos de la indecisión espiritual que precede a la guerra, caen ante los tellones de humo del teatro de la tragedia. Ernesto Psichari, el nieto de Renán, comulga antes de caer en la batalla de Rosignol; Charles Péguy se entretiene en adornar, pero nada más, el altar de la Virgen, la víspera de la última jornada. Reinhard Johannes Sorge estaba ya en los brazos de Cristo cuando cayó a los veinticuatro años después de haber escuchado con embeleso por largos años la voz de Zarathrusta.

Viene tras la guerra el rehacerse de Europa, no solo en lo material sino sobre todo espiritualmente. En la primera década la política no da mucho que pensar. Los espíritus están más libres para los temas puramente espirituales, a diferencia de la segunda década, cuando todo lo invaden las preocupaciones políticas. En la primera se producen las obras literarias más geniales y se destacan con relieves precisos las dos soluciones que venían planteándose desde Dostoiewski, y que formuló el siglo pasado, desde una revista europea, el jesuíta ruso Iván Gagarin: O revolución, o catolicismo. Las ideas se clarificaron y los acontecimientos se complicaron. Hoy estamos a juicio de los filósofos de la historia en plena revolución europea.

Un conocido escritor racionalista escribía en 1932 en la *Nouvelle Revue Française* (1º de febrero): «La gran literatura vuelve la espalda al catolicismo, la filosofía vuelve la espalda al catolicismo, la historia vuelve la espalda al catolicismo...». Pres-

cindiendo de la injusticia y de la ignorancia que estas frases revelan, ellas son índice perfecto de lo que entonces se estimaba en ciertos sectores de la opinión. En la redacción de periódicos y revistas solo hallaba eco un público frívolo o antirreligioso; había epidemia de snobismo y la crítica excesivamente ligera se inclinaba al menor soplo de veleidad callejera. Hoy no hablaría de igual modo el autor citado. Los tópicos de la literatura vitalista con su exhibición de fuerza bruta, su audacia, la obsesión esquizofrénica del análisis, con sus concesiones al subconsciente, su descarado desafío a todo lo más respetable de la tradición, han producido su fruto acedo, y lo que era de actualidad entonces, es solo motivo de remordimiento para la generación presente. Hoy, cuando la nueva guerra vuelve hacia sí mismos a los hombres, podemos afirmar en el sombrío balance que los grandes escritores católicos de postguerra vieron más hondo y que su visión corresponde a necesidades permanentes y profundas del *hombre eterno.*

Es bien sintomático el hecho de que en una feria reciente del libro, en Londres, los autores predilectos del público no hayan sido sus ídolos de ayer tarde: Jack London, Heribert David Lawrence, el novelista morboso del instinto, Bernard Shaw o H. G. Wells, sino Gilberto Keith Chesterton e Hilario Belloc, los dos campeones del catolicismo romano en Inglaterra.

El método que tendríamos que seguir si fuéramos a probar la existencia y las leyes propias de lo que se llama literatura católica, nos llevaría demasiado lejos, y el espacio de que disponemos es corto. Nos tenemos que contentar con vistas panorámicas. Desde luego hay que advertir que la época que reseñamos es una de las más fecundas para la literatura católica, de modo que un crítico protestante, Paul Kluckhohns, ha podido escribir: «Existe hoy una literatura católica de gran significación artística, tal cual apenas se dio en casos aislados durante los siglos XVIII y XIX».

Hoy la literatura católica ocupa el primer puesto en las literaturas románicas, entre los flamencos, los eslovenos, irlandeses y lituanos, y tiene una importancia muy superior a su número en Inglaterra y Escandinavia. En Alemania, lo mismo que en la literatura holandesa, polaca, bohemia, cróata, y húngara, se presenta con figuras de primer orden también. De modo que sin exageración puede afirmarse que la bella literatura universal contemporánea perdería uno de los más ricos y variados aportes sin la contribución católica.

En la lista de los mejores se encuentran quizás el mayor poeta contemporáneo, el más genial ensayista, y de los mejores,

si no los príncipes, entre los novelistas de primera fila: Paul Claudel, G. K. Chesterton, Hilaire Belloc, Evelyn Waugh, François Mauriac, Joseph Conrad, Gertrud von Le Fort, Giovanni Papini, Sigrid Undset.

* * *

El literato católico es un hombre de su tiempo y de su país, sometido al influjo del ambiente, pero dotado de una visión que al mismo tiempo que descansa sobre un eje inconmovible, ofrece las más variadas posibilidades poéticas, según confesión del genio de Weimar.

Es hecho muy digno de notarse que la mayor parte de los grandes literatos católicos modernos son convertidos llegados desde los más diversos puntos del horizonte, por rutas también diferentes. Casi todos han contado el proceso de su vuelta —que eso es convertirse para un europeo— el retorno a Roma. Paul Bourget explicaba su conversión a un periodista en estos términos:

> Tuve desde muy joven pasión por los fenómenos de la vida interior, lo cual me condujo a buscar en la literatura los indicios de estado de sensibilidad. Primero analizando y luégo clasificando esos estados, llegué a convencerme de que el cristianismo reunía en sí todas las leyes del enriquecimiento y del vigor del alma. Esa conclusión ha dado ocasión para que se me moteje de pragmático. Los rótulos son siempre rótulos. He aquí la clave de toda mi vida intelectual.

También la novelista noruega Sigrid Undset en brillante artículo titulado *Cómo busqué y me fue dado hallar,* narrando el proceso de su conversión al catolicismo, ha concluído que allí donde al principio solo veía inmovilidad, halló las fuentes mismas de la vida y oasis para su alma sola de poeta. Y qué comentario más bello a su disertación sobre la autoridad tan temida de la Iglesia que aquellos *Himnos a la Iglesia* de otra célebre convertida, y uno de los mayores talentos poéticos de Alemania, Gertrud von Le Fort? Ese proceso de maturación y esa fijación del universo demasiado inestable en la juventud, reviven en esta glosa de *Le Soulier de Satin* de Paul Claudel: «La juventud es el tiempo de las ilusiones, pero no es sino porque se imaginaba las cosas infinitamente menos bellas, numerosas y deseables de lo que en sí son, y de esa decepción viene a curarnos la edad». Y Chesterton, refinado observador de contrastes, comenta: «Así como hemos tomado al círculo como símbolo de la razón y la locura, podemos tomar muy bien la cruz como símbolo a la vez de misterio y de salud. El círculo vuelve sobre sí mismo y está atado. La cruz abre los brazos a los cuatro vientos; es un poste indicador para viajeros libres».

Tenemos, pues, que el arte mortalmente herido al tiempo de la reforma, vuelve hoy al catolicismo en un renacimiento menos fastuoso, pero de mucho mayor trascendencia. Lo más desconcertante para un espíritu inteligente y artista, es la anarquía, el caos del espíritu. El europeo busca por instinto y educación la unidad para llegar a poseer en paz su alma. Ya lo había dicho siglos atrás el platónico Agustín: *Pax animæ rationalis, ordinata cognitionis actionisque consensus:* La paz del alma solo se verifica en la armonía. Esa necesidad latente es creación del catolicismo, o por lo menos él es el único que la satisface hace muchos siglos. Gabriel Marcel dedicó uno de sus últimos libros antes de la conversión, *Le Seuil Invisible:*

> A todos los que se esfuerzan buscando a tientas el camino perdido de la unidad interior... a aquellos para quienes las ideas no se plantean únicamente como luces abstractas en las más estériles cimas de la reflexión, sino que penetran hasta la medula de la vida para infundirle el eterno patético, fuera del cual no queda lugar sino para las contingencias de lo anecdótico.

Y él, como varios otros de su generación, llegó a esta conclusión en su admirable *Journal Métaphysique* (1927): «No hacer centro en sí mismo, sino en Dios. Fuera de esto no hay religión».

El poeta católico llegado aquí, contempla a su rededor el universo y sobre su frente el mundo sobrenatural, y los relaciona. El hombre viene de Dios y es su imagen siempre nueva y prodigiosa; la gran desarmonía de la creación es el pecado; pero allá en la colina se alza la cruz de la redención para todos los hombres. Los hombres todos, heridos y curados, son la prolongación del cuerpo paciente de su Señor Jesucristo.

Para encontrar un empalme con la nueva poesía católica hay que retroceder hasta la edad media. El esfuerzo romántico en ese sentido fue un fracaso. Sin ser una imitación ni pretendida resurrección medioeval, el arte nuevo católico tiene un eco imperdible en la poesía medioeval, y apenas en Walter von der Vogelweide, en el agustino islandés Eysteinn Asgrimsson, en la auténtica poesía católica que va desde Dante y San Francisco y Fra Jacopone de Todi, a través de los autos sacramentales, de los poemas del holandés convertido Jost van den Vondel hasta Anette von Droste Hülshoff y del pobre Verlaine a Gerald Hopkins hasta Péguy, Jammes, Claudel, Belloc, apenas así logramos ver que la luz que los envuelve es como la de una vidriera gótica toda dogmática.

No puedo citar más que nombres, pero ellos me sacan triunfante para probar que los temas sobrenaturales son la llama viva de todas las lámparas votivas que arden en el templo de la

Inexpresable Belleza: Rainer María Rilke; el polaco Rostworowski; la *Missa poetica* de Ilse von Stach; *El Canto de los cánticos* de Armando Godoy; *Job* del portugués Correia d'Oliveira; los poemas de Alfred Noyes y Alfred Douglas, de Hopkins y Belloc. Y en un género incalificable de poesía como para trasmitir en un inmenso anfiteatro ante el mundo arrodillado: *El misterio de los Santos Inocentes* de Charles Péguy, *Los himnos a la Iglesia* de Gertrudis von le Fort y la *Corona benignitatis anni Domini* de Paul Claudel. Y otra legión iluminada que la premura me obliga a olvidar.

Vamos a fijarnos en cuatro nombres que a nuestro juicio son los *dii maiores* de la literatura católica contemporánea: Claudel, Chesterton, Gertrud von le Fort y Sigrid Undset.

Es Paul Claudel quien más amargas quejas ha expresado acerca de la vacuidad de la poesía a partir del Renacimiento. En carta a Valéry-Radot, escribe:

> El mal que padecemos hace varios siglos es la escisión entre la razón y la imaginación, más bien que entre la razón y la fe. La imaginación se ha hecho incapaz de establecer un acuerdo entre las dos partes del universo visible e invisible. Toda la representación del mundo que nos forjamos hace cuatro siglos, es enteramente pagana. Dios está de un lado y del otro el mundo. ¿Quién al leer a Rabelais, a Racine, a Molière, a Victor Hugo, caería en la cuenta de que un Dios murió por nosotros?

Ideas afines propugna en este programa que envió a Chesterton cuando salió a la palestra con *Ortodoxia:* «rehacer una imaginación y una sensibilidad católicas, marchitas hace cuatro siglos, gracias a una literatura puramente laica». Y en un reciente prólogo repite:

> Para despecho de muchos, la restauración pagana del Renacimiento pereció en la revolución romántica. Solo que la fe cristiana no ganó nada en ello, y los sombríos simulacros greco-romanos fueron reemplazados por toda suerte de ídolos de lodo y de papel, que tampoco tardaron en descomponerse. Nuestra generación conoció las últimas entregas de Victor Hugo, las pomposas blasfemias de Leconte de Lisle, los silbidos de ese canario de biblioteca que se llama Anatole France. Las protestas aisladas de un Lamartine, de un Baudelaire, de un Verlaine, quedaron asfixiadas en el tráfago de la política, en sueños de opio y en hipo de desenfreno.
>
> Ahora estamos en 1938, ciento treinta años después de la publicación del *Genio del Cristianismo*... y puede decirse que en Francia no hay ya más que poesía cristiana. Este es un hecho imponente.

Claudel pensaba sin duda en *Las Geórgicas cristianas* de Francis Jammes; en *Cantos de Vida y de Fe* de Henri Ghéon; en *Visiones de los sufrimientos y de la muerte de Jesús,* del judío bretón convertido Max Jacob; en *La Pena cotidiana* o en *El Poema de Lourdes* de Louis Lefebvre; en *La vida entregada* de Raissa Maritain; en *Las manos juntas* o *Tempestades* de Mau-

riac; en *La vuelta entre los hombres* del clérigo poeta Camille Melloy; en *Las Canciones y las horas* o en el *Rosario de los goces,* de Maria Noël.

Pero el poeta grande por excelencia y el que ha dado con su genio un giro nuevo a esta poesía deslaicizada no solo en Francia, es el mismo Paul Claudel. Alguien ha dicho que él será el Víctor Hugo de nuestra época. *Omnis comparatio claudicat!* Desde luego él se sale del marco clásico del poeta francés. Francia, ha dicho Menéndez y Pelayo, es la tierra de los clasicismos mal entendidos, y el hecho de que Claudel haya sido rechazado de la academia está proclamando que él es un tipo de excepción.

El más curioso dato de su biografía y que valora en alto grado su obra poética, es que ha vivido desde muy joven entregado a la carrera diplomática. Ha representado a Francia en Estados Unidos varias veces, lo mismo que en China; y fue cónsul o ministro en Japón e Indochina, en Alemania y Brasil, en Dinamarca y Bélgica. Es un auténtico cosmopolita y casi más lo es en poesía con el cosmopolitismo que da un largo viaje a través de los continentes y un íntimo trato con el mundo sobrenatural. Nadie como él estaba preparado para visiones católicas del universo. Y nadie tampoco ha abarcado los temas cristianos dentro de la complejidad moderna con una frescura primitiva y una secreta evocación solo comparable con Rimbaud y Baudelaire. Si fuéramos a apurar nuestros conceptos de filosofía de la historia en la cátedra de aquel otro gran católico suizo, Gonzague de Reynold, diríamos que Paul Claudel es uno de los pocos hombres conscientes de haber llegado al siglo XX. También el teatro ha recibido impulso renovador con sus creaciones, entre las que descuella *El zapato de raso.* Cinco años gastó Claudel en la composición de esta su obra maestra, y de ella dice un crítico claudeliano que sintetiza toda su concepción del universo y el secreto de su arte.

La baronesa Gertrudis von le Fort viene del protestantismo. Es el talento poético que más se acerca a Paul Claudel. En ella la poesía cíclica, como se la llama en Alemania, ha encontrado una capacidad intelectual de orden superior con tendencias típicamente germánas, y una sensibilidad toda llama, que arrebata al leyente con los abismos iluminados de su audacia.

En la novela representa una corriente casi diríamos metafísica. Así por ejemplo, en *El Velo de la Verónica,* somos introducidos a la experiencia de su desarrollo espiritual y religioso, que va entreverado con el cuadro de la eterna ciudad y su significado suprahistórico. *El Papa del Ghetto, Las bodas de Magdeburgo* y otras obras suyas ofrecen temas trascendentales y extratemporales personificados en el destino de sus personajes.

Gilberto Chesterton, es, como ha escrito Maurois, la representación en Inglaterra del antimoderno. En su vida como en su estilo, él realizó las más brillantes paradojas: en la fiebre del imperialismo fue antiimperialista; cuando Inglaterra se ensañaba en Irlanda, se decidió en favor de los oprimidos; protestante de nacimiento, siempre defendió al catolicismo romano; exquisitamente benévolo en la vida, fue un agresivo enderezador de entuertos en la filosofía del sentido común, que era la suya; temperamento sentimental porque era típicamente inglés, no da un paso sin apoyarse en bloques graníticos de lógica; y pensando, pensando, se encontró un día con que sus ideas tenían cierta semejanza con las de Santo Tomás de Aquino, a quien dedicó uno de sus más sustanciosos volúmenes.

El, como otro convertido danés, dedicó el primer libro después de la conversión a San Francisco de Asís. Escribió todos los días de su vida, sobre todos los temas posibles y en todos los géneros literarios. La época desorientada en que le tocó vivir hizo que su gran talento se dispersara. Incansable obrero de la pluma, tenía la sensación constante de no haber dicho lo más interesante que tenía que decir. Y apenas él ha podido darnos después de muerto obras póstumas entre las que se destaca uno de los libros más medulosos de su cosecha: la *Autobiografía.*

Su estilo, su brío indeficiente en persecución de una idea, su sonrisa imperturbable y el *humour* con que lo enfoca todo, denotan una salud espiritual que pone envidia a la endeblez biológica de muchos de sus contemporáneos. Su personalidad literaria será mucho más apreciada al correr de los años.

Sigrid Undset, es a nuestro juicio, el novelista mejor dotado de la literatura contemporánea, si se ha de entender el novelista poeta en grado sumo.

De padre noruego, de rancio abolengo noble campesino y de madre danesa, nació en Kallundborg (Dinamarca) en 1882. De niña pasó a Noruega y más tarde entra como empleada en una oficina donde obtiene los tipos de su primer ciclo de novelas. Esos tipos están tomados de la vida diaria y la autora no intenta en lo más mínimo idealizarlos. El cuadro de esas novelas es la gran ciudad que ella detesta cordialmente, a fuer de campesina de alcurnia. Hay en ella una bruma de nostalgia, y la juventud que describe es una juventud desprovista de dicha, con un resto todavía de ilusión, pero muy pronto resignada a la triste realidad, aunque digna y en el fondo consciente e indomable.

Dicen quienes conocen a Sigrid Undset que es un temperamento poderoso y varonil, y si juzgamos por el proceso de su

conversión al catolicismo tal como ella lo cuenta, se advierte que está formado de nobleza de alma y de cierta indómita afirmación que corta todos los puentes cuando se trata de quedarse en el castillo conquistado de la verdad. Esa entereza se patentizó hace poco en el llamamiento que lanzó a sus compatriotas cuando Noruega iba a desaparecer. Desde su juventud desbrujulada fue reaccionaria contra los postulados baladíes de la moda: no soporta el feminismo, se ríe de lo que se llama progreso social; detesta la burguesía siempre en trance reformista; pero sobre todo, ya desde niña sintió altamente del puesto de la mujer en la sociedad como esposa y como madre.

La religión no entra para nada en su primera manera. Ella se sintió desde muy temprano a disgusto en la Iglesia luterana. Y suele decir que vino a la Iglesia católica del paganismo.

Su carrera literaria empieza a los veinticinco años, en 1907, con *Marta Ulie;* vienen luégo *La edad feliz* y la novela que le dio más renombre, *Jenny* (1911), y que provocó gran reacción por la sinceridad y aun crudeza en exponer las cuestiones del amor y su lugar en la vida de las jóvenes. En 1914 aparece *Primavera,* cuyo proceso es una evidente reacción de la anterior. En 1917 *El reflejo del espejo encantado* y en *Las Vírgenes prudentes,* en 1918, la autora afirma sus nuevos puntos de vista en unos cuentos de exquisita frescura.

Algunas incursiones parciales por el terreno histórico, como *El rey Arturo y los caballeros de la tabla redonda,* la conducen al estudio a fondo de la edad media. Deja los temas contemporáneos y empieza aquella su primera célebre trilogía que le lleva 1.200 páginas: *Kristin Lavransdatter,* Cristina la hija de Lavran, que es un estudio incomparable de los caracteres de antaño y del ambiente medioeval. Sigrid Undset se mueve en la Edad media con absoluta libertad y señorío y nos revela hasta los menores detalles de la vida privada. Cristina es una mujer del siglo XIV, llena de las ideas y preocupaciones de su tiempo. Pero los colores del prisma poético de la autora se quiebran por todas partes. Si una mentalidad y una cultura son verdaderamente trasferibles a las páginas de un libro, Sigrid Undset es uno de los espíritus más elevados de nuestro tiempo. La trama es algo prolija, lo mismo que en su otra gran novela en serie *Olavo Audunsson en Hestviken,* escrita en 1926, pero el estilo es siempre breve, conciso, lleno del colorido de las antiguas sagas, que Sigrid Undset sabe de memoria desde niña. Su novedad en nuestro siglo proviene de que es todo lo contrario de la literatura de tinglado y cinematográfica, es una paciente labor tal como apenas nos la muestra el arte de épocas más profundas y menos febriles que la nuestra.

Sigrid Undset entró en la Iglesia católica el 1º de noviembre de 1924. En 1928 obtuvo el más halagüeño éxito literario a que puede aspirar un contemporáneo: la academia de Estocolmo le otorgó el premio Nobel de literatura, y es bien sabido que no solo no se envaneció con el triunfo, que creyó prematuro y a media jornada, sino que repartió generosamente el total del premio en obras de beneficencia católica. En la capilla de los dominicos de Oslo se ve a los pies de la estatua de la Virgen del Rosario una corona de laurel; es el trofeo de uno de los mayores genios literarios femeninos ante la que es Ideal de toda belleza.

* * *

La novela de post-guerra, que ha pasado por todas las crisis de estos veinte años, tiene como hemos visto, eximios representantes entre los católicos. Basta comparar a Peter Dörfler con Piero Bargellini, al holandés Timmerman con Maurice Baring, a François Mauriac con Evelyn Waugh, para columbrar la vastedad del campo, y cuán ricos son los dominios en que puede moverse un poeta católico.

Hay un género predilecto en los últimos lustros que busca su tema en el pasado, objeto de muchas de las mejores novelas de estos años. Además de las de Sigrid Undset, tenemos *Appollonia y Allgäu-Trilogien* de Dörfler; *Urväter-Saga* de Blunck; *Sembrando en la tormenta* de Evelyn Waugh; *Volk auf dem Wege* de Josef Ponten; *Claudius* de Graves y tantos otros. La biografía, que estuvo hasta ayer tan en boga, nos dio además de bellas biografías profanas, una eclosión de vidas de santos escritas con el rigor científico y el poder de evocación que exigen los tiempos. Se lleva la palma entre los hagiógrafos católicos el danés Johannes Jörgensen, ciudadano de honor de Asís, donde vive hace muchos años, y patriarca de las letras en Dinamarca. Su *Vida de San Francisco de Asís,* lo mismo que la de Santa Catalina de Sena y San Juan Bosco, son monumentos literarios de primer orden. Actualmente se ocupa en escribir la vida de Santa Brígida de Suecia. De San Francisco poseemos además, la de Chesterton, la de George Lafenestre y una pieza teatral de Henri Ghéon. Henry Bordeaux escribió *El corazón de carne de San Francisco de Sales.* Luis Bertrand y Giovanni Papini dedicaron sendas obras a la vida de San Agustín. Piero Bargellini suscita como de un lacerado lienzo medioeval la figura del predicador sienés Bernardino. Emilio Baumann nos describe los itinerarios terrestres y espirituales de San Pablo. Iginio Felice bosqueja felizmente buen número de vidas de santos y el P. Pérez de Urbel nos ofrece un bello santoral en español.

Hay otro género literario-filosófico en el que domina el ensayista Chesterton, acompañado por el filósofo alemán también converso, Teodoro Häcker y por Papini, Mignosi, Belloc, Martindale, Przywara, Lippert, Daniel-Rops, Marcel y Gar-Mar.

Y cómo olvidar en la novela a Ruth Schaumann, a Heinrich Federer, a Antoine de Ste. Exupérie, a Concha Espina, a Sheila Kaye-Smith y a Jon Svensson.

Dejo las conclusiones a mis pacientes captadores.

Para terminar, alguien me dirá que he hablado como si Europa no estuviera en guerra. Lo he hecho adrede por dos motivos: para fundir en un abrazo católico a los artistas hijos de la Iglesia, y para afirmar en nombre del espíritu, que hay algo que no destruyen los cañones en la vieja Europa: la misión civilizadora y divinizadora del catolicismo.

Informe sobre el concurso de cancioneros

por Víctor E. Caro
de la Academia colombiana

La Academia Colombiana, la más antigua y respetable entre las instituciones sabias de esta república, no habiendo podido recobrar su local propio, a pesar del fallo a favor suyo de la Corte Suprema de Justicia, ha tenido que suspender la publicación de su boletín, y ha hecho a nuestra revista la singular deferencia de escogerla como órgano de comunicación con el público estudioso, mientras duran tan anómalas condiciones.

Agradecemos la honrosa deferencia, y publicamos desde luego la nómina de la academia en el presente año [1], y el informe relativo al concurso de Cancioneros regionales, sobre el cual se hallarán noticias en la sección *Vida nacional,* de esta misma edición de la revista.

La Academia Colombiana, por iniciativa de su secretario perpetuo don Antonio Gómez Restrepo, abrió el año pasado un concurso con el objeto de premiar un cancionero regional, es decir, una colección de cantares o coplas populares, recogidas directamente de labios del pueblo, sin alteración o retoque alguno.

Nuestra contribución al movimiento folklórico que se inició, o tomó fuerza, en Europa en la segunda mitad del siglo pa-

---

1 Véase al fin de *Vida Nacional* en el Suplemento.

sado, ha sido escasa, e inferior a la de algunas otras repúblicas de hispano América. En lo que se refiere a poesía popular, tenemos algunos estudios importantes diseminados en revistas y periódicos, y dos libros de bastante mérito: el que en 1925 publicó Carlos Mejía Angel, escritor conocido con el seudónimo de Ciro Mendía, bajo el título de *En torno a la poesía popular;* y el reciente de Octavio Quiñones Pardo, *Cantares de Boyacá,* más leído quizás que el anterior, por haberse difundido bajo los auspicios de la Biblioteca nacional. Antonio José Restrepo, en un discurso pronunciado en el teatro de Colón, en 1911, disertó larga y eruditamente sobre aquel tema. Descubierta la mina, empezó a beneficiarla y a recoger materiales para un trabajo de mayor aliento, y años después, publicó su *Cancionero de Antioquia,* con más de mil coplas profusamente anotadas y comentadas, a veces con más intención política que propósito literario. Esta obra, única en su género en nuestro parnaso, ha alcanzado tres ediciones y ha sido acogida con encomio por la crítica, aunque no se halla exenta de reparos, por la hospitalidad concedida en sus páginas a producciones de algunas provincias españolas.

En estos últimos años, en la labor de recolección no han faltado los buenos operarios. La academia tenía noticias de que muchos abnegados investigadores, en diversas regiones del suelo colombiano, se ocupaban en recoger y clasificar cuantas muestras hallaban de nuestro rico tesoro folklórico, tan olvidado hasta ahora, y determinó, por medio de este concurso, cumpliendo un deber patriótico, estimular esa labor meritísima, recoger el fruto de esos trabajos dispersos y realizar así el propósito de formar un verdadero cancionero nacional colombiano.

En el campo de la producción anónima popular, al lado de los cuentos de viejas, juegos de niños, adivinanzas, charadas, refranes y villancicos, siempre de tan gratos y dulces recuerdos, la copla ocupa lugar preferente. Traída a América por los conquistadores y colonizadores, derramóse sobre el continente con admirable fuerza expansiva, arraigó dondequiera, adaptóse al medio y a las costumbres, tomó fisonomía propia y fue intérprete y reflejo del alma popular. La castiza copla española y la criolla nuestra vinieron poco a poco a identificarse de tal modo, que hoy no es fácil distinguir lo que nos vino de fuera y lo que nació al calor de nuestro propio sol. Allá como aquí, el pueblo que no entiende de leyes métricas ni sabe nada de rimas y acentos, ha elegido con instinto seguro y maravilloso la estrofa de cuatro versos octosílabos con asonantes en los pareados, privilegio exclusivo de la lengua española, forma la más espontánea y que brinda mayor libertad al vuelo del pensamiento, y en ese molde mínimo acendra y condensa los jugos que extrae de las experiencias

de la vida. Entre las cuatro paredes de una copla cabe todo lo que atañe al corazón y a la mente y a la vida del pueblo, como bajo el «humoso techo campesino» se albergan sin estorbarse hombres, animales y cosas. Y pasan los años y los siglos, las costumbres se trasforman, cambian los modos y las modas de decir y de pensar, y la copla, la vieja copla, como los productos de la naturaleza, se conserva inalterable en su forma y en su esencia. Cuántos poemas de autores famosos, celebrados en su día, no tienen hoy un solo lector; y la copla que un domingo por la tarde, en la venta de alguna vereda perdida, soltó al aire un poeta ignorado, vive, perdura a través del tiempo y del espacio, sigue arrancando aplausos o encendiendo rubores, y cuando se extingue en los labios del anciano renace y reflorece en los del mozo con nueva savia!

Pero en esta época de profundas trasformaciones, me parece que la copla, que se consideró inatacable, empieza a ceder terreno ante el avance de lo que pudiéramos llamar, con una palabra de actualidad, las legiones motorizadas que desencadena el radio. Sones, congas, rumbas, corridos, y otras canciones de procedencia extranjera, reñidas en su letra con las normas de la poesía, y a veces con las de la decencia, van invadiéndolo todo, sin tregua ni descanso, en un empeño de vulgarización, en el doble sentido de este vocablo.

De ahí la necesidad urgente de recoger siquiera en parte nuestro patrimonio poético popular, antes de que se contamine y degenere, si es que realmente existe el peligro que anoto.

El certamen abierto por la academia mereció la más favorable acogida. Parece que se le esperaba. Se presentaron catorce trabajos, muchos de ellos extensos, que, por su diverso origen, cobijan la mayor extensión del suelo patrio. Los títulos de esas compilaciones con los seudónimos de sus autores, son los siguientes:

1º *Cancionero popular* por Guatecano.
2º *Cancionero poético-musical de Urabá-Chocó* por Claver.
3º *Colección de coplas* por Lunar.
4º *Tonadas del Valle de Tenza* por Trovador del Valle.
5º *Coplas. Trovas populares* por Chin-Chin.
6º *Los cantares de la guerra y de la paz* por Marcos Camilo.
7º *Girones del alma colombiana* por Arfos.
8º *Cantos populares de los indios catíos* por Dobiarisa.
9ª *Coplas populares* por Miguel de Laracha.
10º *Cantares populares* por Roberto Cabra C.
11º *Coplas populares* por Flaminio de Villalba.
12º *807 coplas colombianas* por María de Matéus Madero.

13º *Espíritu de mi Oriente* por Alvaro de los Ríos.
14º *Cancionero del Valle de Tenza* por Hilarión Pastrana.

La academia no quiso en esta ocasión designar una comisión especial para examinar las piezas presentadas y dictar el fallo. Constituyóse ella misma en jurado calificador y repartió entre sus individuos las obras del concurso para que fueran estudiadas y devueltas con informe escrito. Después, en dos sesiones consecutivas, con asistencia de todos sus miembros habituales, se leyeron detenidamente los trabajos más meritorios y, por voto unánime, se discernió el premio a la obra en dos tomos titulada *Espíritu de mi Oriente*. Merecieron mención honorífica especial los cancioneros suscritos por Guatecano, Arfos, Hilarión Pastrana y Claver. El de este último, compuesto en su mayor parte por romances de carácter religioso muy originales, lleva, lo mismo que el de Dobiarisa, el texto musical correspondiente. Ambos merecerían, por este aspecto, un estudio separado por jueces competentes.

El cancionero de Alvaro de los Ríos, al que se concedió el lauro académico, merece en todo sentido el más efusivo elogio, y la academia se complace en reconocerlo así públicamente. Está distribuído en dos grandes tomos y brilla por la pulcritud y esmero de su presentación. Va precedido por estudio escrito con un sentimiento de vivo cariño por los seres y las cosas de la Provincia de Oriente, región escondida y afortunada, asiento de un grupo de pueblos pintorescos de nombres simpáticos, y hogar de una gente laboriosa, sana de costumbres, amante de sus tradiciones, apegada a la tierra y fiel a Dios, de quien ha recibido el don de la poesía y el del canto, como sus bellas aves. Lleva la obra dos apéndices: contiene el primero las producciones de un poeta rústico, oriundo de Choachí, anciano de pocas letras y mucha experiencia, que vive, según se lee en la introducción, «rodeado de sus nietos, en un cortijo enclavado en las montañas que lindan con el municipio de la Calera». El segundo apéndice es un vocabulario que acredita a su autor como aprovechado discípulo de Cuervo y de Suárez.

Forman el cuerpo del cancionero más de tres mil quinientas coplas y cantares, entre los cuales se han deslizado algunos, por cuyas venas, según parece, corre sangre española. Recogidos con la mayor fidelidad en paciente labor de doce años, han sido ordenados y distribuídos en secciones apropiadas, siguiendo la nomenclatura propuesta por el insigne legislador en estas materias, don Francisco Rodríguez Marín.

Los temas se siguen gradualmente, y van desde los villancicos, con que se abre el libro, hasta las coplas de color subido y

tono picante, a veces en exceso, con que termina, sin que falte ninguna de las tintas intermedias, propias de este género literario. La sección titulada *Amorosas,* con sus once sutiles subdivisiones, es naturalmente la más copiosa y en la que se agrupan las más galanas estrofas, como las flores de matices vivos en los sitios favorecidos por el sol. Hé aquí una de ella:

Yo te vide persinar;
mis ojos fueron testigos:
quién te pudiera besar
donde decís «enemigos».

El renglón de villancicos y juegos de niños, en los cuales he encontrado muchos de los que jugábamos nosotros y que jugaron nuestros padres y abuelos, tiene un encanto particular. No sé si algunos de sus versos sean de origen peninsular; sé que nadie nos los puede arrancar porque están ligados a nuestros mejores recuerdos de la infancia.

La copla para dar toda su medida requiere un ambiente campestre propicio y el auxilio del canto. Este libro, sin embargo, resiste la prueba de la lectura silenciosa, sin pauta musical. Encuentro en él mucha variedad de tonos, rica vena de gracejos, imágenes y expresiones originales, y aquí y allá una nota de hondo sentimiento.

La vieja casa, los objetos íntimos, los útiles de labranza, el rejo de enlazar, la matica del lavadero, protectora de la cita nocturna, en fin, cuanto forma el panorama familiar en el predio heredado que limitan y perfuman naranjos y chirimoyos, ha sido aprisionado por el bardo anónimo en las redes de su fantasía y convertido, con arte rústica, en sustancia poética. El cantor a veces echa por esos caminos de Dios, y entonces asoman en sus rimas los pueblecillos de Oriente con algún toque sugestivo:

En el pueblo de Quetame
no se puede enamorar,
porque si los perros ladran
todos salen a mirar.

Aquí alborotan los perros; en otra estrofa aparecen los *güeyes,* el negro y el colorao, y las ovejas y el caballo. Es interesante anotar la parte que en la formación de este libro han tomado los animales domésticos, amigos, compañeros y auxiliares del labriego en sus faenas cotidianas. Hasta las gallinas prestan su contingente cuando se trata de denigrar a sus señoras:

El amor de las mujeres
es como el de las gallinas,
que endespués de muerto el gallo
a cualquier pollo se arriman...

Para no abusar de las citas, he recogido en mis excursiones por las páginas de este libro, como manojo de flores y pajas silvestres, un centenar de coplas de diversos matices, que acompaño a este informe.

Abierto el sobre, se halló que el compilador de este cancionero, que, de acuerdo con los términos del concurso, será publicado por la academia, es el señor juez de menores don José Antonio León Rey, muy culto caballero, cumplido funcionario público y excelente escritor, que ha leído con provecho, conversado con gentes de varia condición y escuchado confesiones dolorosas en su despacho judicial. Publicó hace dos años, como fruto de los estudios y preocupaciones de su oficio, un libro de alto valor, formado por una serie de cuadros patéticos, en que figuran diversos tipos de niños culpables, y complementado con algunas cifras desconsoladoras. *Las revelaciones de un juez* dejan el ánimo conturbado ante la magnitud de un gran problema designado en nuestros códigos con dos palabras que andan enlazadas por culpa de los hombres, contra la voluntad de Dios: Delincuencia infantil! Además de este libro y de otro titulado *Los menores ante el código penal colombiano,* que debieran leer cuantos se interesan por el progreso moral de la ciudad y por la protección de los niños, el señor León Rey ha recogido en folletos algunas de las conferencias que ha dictado sobre temas relacionados con sus actividades oficiales. Es autor, además, de una comedia de asunto regional, titulada *Juan Lanas,* que se desarrolla en el pueblo de Aguastibias, y tiene en preparación una novela. Los amantes de las letras patrias tenemos derecho a esperar mucho de este fácil y ameno narrador que conoce como pocos las costumbres y el lenguaje de nuestro pueblo del interior, bien sea que hable en prosa o en verso.

Al cumplir con el deber, para mí tan grato como honroso, de redactar este informe por encargo de la academia, quiero, después de felicitar al compilador del cancionero, rendir un homenaje de fervorosa admiración y simpatía al «poeta desconocido» de la Provincia de Oriente.

Bogotá, julio 31 de 1940.

La escuela socialista en Méjico

En momentos en que algunos de nuestros compatriotas anhelan porque en Colombia vuelvan a crearse condiciones que permitan llegue a su culminación un movimiento iniciado sobre el derrotero de la revolución mejicana, ofrecemos a nuestros lectores un trabajo completamente objetivo y documentado de lo que es la escuela socialista en Méjico. Todas las citas son de publicaciones oficiales o de autores socialistas. No se nos tachará, pues, de parcialidad. Agradecemos a nuestro diligente corresponsal en Méjico que tan oportuno servicio presta a nuestros lectores de todo el continente.

Sumario

Bibliografía — I. Problema religioso - Problema de educación — II. El fracaso del laicismo — III. Legislación antirreligiosa — IV. La enseñanza socialista — V. Los maestros socialistas — VI. Programas oficiales — VII. Libros de texto — VIII. Estadísticas — IX. Realidades socialistas — X. Conclusión.

N. B. 1—En el presente estudio, exceptuada la encíclica *Divini Redemptoris,* se citan exclusivamente obras de autores revolucionarios, para evitar toda afirmación gratuita o apasionada.

2—Las citas se hacen en el texto según las siglas que preceden a cada obra en la bibliografía.

Bibliografía

(AGE) *Aguillón Guzmán, Miguel,* «La enseñanza antirreligiosa en México». Ed. Antorcha, Jalapa, Veracruz, 1934.

(BHR) *Beltrán Enrique,* «Historia de las religiones» 1ª conferencia. Instituto de orientación socialista, secretaría de educación pública, México, D. F. 1935.

(CLR) *Cárdenas, Lázaro y García Téllez Ignacio,* «La revolución en una etapa de madurez social» Of. Public. Sría. Educación. México, D. F. 1935.

(CLM) *Cárdenas, Lázaro,* «Mensaje de año nuevo». Presidencia de la república. México, D. F. 1935.

(Ep.EC) *Epstein, N.* «La edificación cultural en la Unión Soviética». Frente cultural, México (sin fecha).

(LAP) *Lizt Arzubide, Germán,* «Práctica de educación irreligiosa para uso de las escuelas primarias y nocturnas». Ed. Integrales, México, 1934 (2ª ed.).

(LSRE) *Longi, Pablo Alejandro,* «Sexualismo - Religión - Enseñanza». Sría. Ed. pública, México, D. F., 1934.

(LSim) *Lucio, Gabriel,* «Simiente. Libro 4º». Ed. Popular. Sría. de Ed. Pública, México, D. F., 1935.

(NRPI) *Noriega, Raúl,* «El problema indígena de México» presidencia de la república, México, D. F., 1937.

(NNOPC) *NN.,* «La obra patriótica del clero en México». Escritores revolucionarios. México, D. F., 1936.

(ONN) *O'Shea, Miguel Vicente,* «Nuestros niños». Biblioteca del obrero y campesino. Sría. Ed. Pública, México, D. F., 1936.

(PES) *Padilla, Ezequiel,* «Educación socialista». Partido nacional revolucionario. México, 1934.

(PGEC) *Portes Gil, Emilio,* «La escuela y el campesino». Biblioteca de cultura social y política. Partido nacional revolucionario, México, 1936.

(PGL) *Portes Gil, Emilio,* «La labor sediciosa del clero mexicano». Ed. Cenit. Madrid, 1935.

(PCFM) *Plejanov, Jorge,* «Las cuestiones fundamentales del marxismo». Biblioteca del estudiante. Sría. Ed. Pública. México. D. F., 1936.

(Ram.EP) *Ramírez, Rafael,* 2ª conferencia: «La educación progresiva». Instituto de orientación socialista, Sría. Ed. Pública, México, D. F., 1935.

(Ram.OE) *Ramírez, Rafael,* 4ª conferencia: «La organización de la escuela socialista». Instituto de orientación socialista, Sría. Ed. Pública, México, D. F., 1935.

(RPL) *Ramos Pedrueza, Rafael,* «La lucha de clases a través de la historia de México». Ensayo marxista. Tomo I. 2ª ed., México, 1936.

(Sal EC) *Salazar, Juan B.,* 1ª conferencia: «La educación de tipo confesional». Instituto de orientación socialista, Sría. Ed. Pública, México D. F., 1935.

(Sal EL) *Salazar, Juan B.,* 2ª conferencia: «La educación de tipo liberal». Sría. Ed. Pública, México, D. F., 1935.

(Sal ES) *Salazar, Juan B.,* 3ª conferencia: «La educación socialista». Sría. Ed. Pública, México, D. F., 1935.

(VMO) *Vera, María Luisa y Muñoz Cota, José,* «Orientación» (libro de lectura para el primer ciclo, 2º grado de la escuela primaria. Colección escolar socialista, Herrero Hnos., México, D. F., 1935.

(VML) *Vera, María Luisa y Muñoz Cota, José* «¡Libértate!» para el 2º ciclo, primer grado. Colección escolar socialista, Herrero Hnos., México, D. F., 1935.

(CPM 17) «Constitución política de los estados unidos Mexicanos. Cámara de diputados. México, D. F., 1917.

(CPM 17 R) «Constitución política de los estados unidos mexicanos», con sus adiciones y reformas. Ed. Farrera, 7ª ed., México, D. F., 1937.

(EncL D. R.) *Pío XI,* «Carta encíclica sobre el comunismo ateo, *Divini Redemptoris*». Poliglota vaticana, 1937.

Revistas y Periodicos

El maestro rural. Mensual. Organo de la secretaría de educación pública para los maestros rurales. México, D. F.

Rojo. Mensual, de pedagogía marxista. Organo del bloque revolucionario de maestros yucatecos. México, D. F.

El Nacional. Diario, Organo del partido nacional revolucionario o partido de la revolución mexicana. México, D. F.

Programas

(PAES) «Plan de acción de la escuela primaria socialista». Secretaría de educación pública. México, D. F., 1935.

(PEPS) «Programa de educación de acuerdo con los postulados del plan sexenal». Of. de publicaciones de la secretaría de educación pública, México, 1935.

(POT) «Programa escolar. Orientaciones. Subdivisión del programa por trimestres (sin pie de imprenta). México, D. F., 1937.

(PT) «Programas de trabajo. Jardines de niños y escuelas primarias. Orientaciones generales para interpretar y ejecutar los programas». Secretaría de educación pública, México, D. F., 1937.

(PVer) «Finalidades, organización y programa de actividades para las escuelas primarias urbanas del estado de Veracruz». Gobierno del Estado. Jalapa-Enríquez. 1934.

Rusia, España, México, dolorosas experiencias de la idea marxista llevada a sus lógicas conclusiones. El caso México, quizás el menos conocido y al mismo tiempo, tal vez, el más difícil de definir por las contradicciones aparentes que presentan las relaciones de la vida mexicana actual, pide un estudio sereno sobre los diversos elementos que han convertido al país en un campo de anarquías y en un caos de criterios.

Dejando a un lado el hecho económico social, con sus problemas agrarios, industriales y mineros; dejando el mismo problema religioso en su complejidad, abordamos en el presente estudio el hecho de la enseñanza en la escuela mexicana, tal como aparece en la legislación y en la práctica. La síntesis meramente expositiva de documentos seleccionados exclusivamente en fuentes «revolucionarias mexicanas», pondrá de manifiesto que en México existe una lucha y un plan perfectamente definido, para hacer desaparecer todo sentimiento religioso en la generación que sube, sembrando en el espíritu de la niñez y juventud mexicana el odio a Dios, el desprecio a la religión, el odio de clases y los principios materialistas de la doctrina marxista sobre el progreso económico-social. Este solo punto basta para identificar, cuando menos en su tendencia, el caso de México con el de Rusia, y concluír que en México se está llevando a cabo, por parte del mismo gobierno revolucionario, con plena deliberación, la experiencia marxista.

I—El problema religioso, problema de educación

Allí donde el comunismo ha conseguido afirmarse y dominar —y nuestro pensamiento va ahora con singular afecto paterno a los pueblos de Rusia y México— se ha esforzado por todos los medios en destruír desde sus cimientos la civilización y la religión cristiana, borrando todos sus vestigios del corazón de los hombres y especialmente de la juventud (Enc. DR. 19, p. 10).

Después de Zapata [1], nadie ha llegado a comprender tan profundamente el problema religioso. Después de él ha habido clerófobos, ha habido antirreligiosos, pero ninguno supo comprender que este problema es primero un problema económico y después un problema de educación. (Lizt Arzubide, biogr. de E. Zapata; citada por Ram. OE, p. 8).

---

1 E. Zapata proclamó el comunismo agrario según su Plan de Ayala en 1911: «Tierra libre para todos. Tierra sin capataces ni amos. La tierra es de quien la trabaja».

Comenzamos este estudio con dos citas que nos parecen tener un punto de contacto íntimo: Su Santidad Pío XI afirma que el comunismo, para la obra de destruír la religión cristiana, se esfuerza principalmente en borrar sus vestigios del corazón de los jóvenes, y al decir esto piensa especialmente en el caso de México. Por su parte el escritor revolucionario mexicano Lizt Arzubide [2], al escribir la biografía del hombre que con radicalismo brutal fue el primero en proclamar el comunismo agrario en México, afirma que ese hombre comprendió mejor que ningún otro en México, el problema religioso. Comprendió que para demoler la obra de la Iglesia y acabar con la fe del pueblo mexicano, el método no era el radicalismo violento, sino la obra paciente de la escuela. La revolución mexicana recogió esas palabras de Emiliano Zapata, y pacientemente elaboró una legislación, un programa, una organización, para hacer de la escuela su arma más fuerte contra la religión.

Los hechos y documentos que vamos a citar, sacados exclusivamente de fuentes revolucionarias y en su mayoría los mismos decretos y programas oficiales provenientes de la secretaría de educación pública de México, demostrarán que existe una persecución religiosa astutamente dirigida, a pesar de las afirmaciones contrarias y de la mayor libertad concedida a los sacerdotes para el culto. Las declaraciones que en abril de 1937, hacía el presidente Cárdenas, no dejan lugar a duda:

> No interesa por ahora al gobierno alejar a los sacerdotes. En la actualidad se va probando a los indígenas, que la solución de sus problemas está en la educación... El alejamiento de los sacerdotes será lógico cuando el indígena deje de ser elemento eclesiástico contribuyente (NRPI p. 10).

II—El fracaso del laicismo

Los hombres que dirigen actualmente los destinos de la nación mexicana han aprendido con un siglo de experiencias funestas, que para su obra es preferible una trasformación lenta pero profunda, realizada no por destrucción de lo que existe, sino por la sustitución insensible de la generación que declina por la generación que sube; por esto concentran su energía en la escuela donde la resistencia es mínima y el rendimiento máximo. Hasta 1856 la educación en México había sido fundamentalmente católica; pero ya para esa época, liberalismo, logias, in-

---

2 G. Lizt Arzubide, inspector de escuelas de la secretaría de educación; autor del libro *Práctica de educación irreligiosa,* difundido por la misma secretaría como libro de pedagogía para los maestros socialistas.

filtraciones protestantes y políticas de los Estados Unidos de Norte América, habían preparado el camino a la enseñanza laica. El 2 de diciembre de 1867 se decretó finalmente la enseñanza laica en las escuelas oficiales. Comentando este paso, escribía en 1932 un ardiente propugnador de la escuela antirreligiosa:

> Para la época de la reforma, el laicismo significaba un paso de avanzada extrema.. Su propósito esencial consistía en ir preparando, por medio de una actitud neutral, simplemente desdeñosa para con la religión, la emancipación espiritual de las clases populares (AGE. p. 154).

Cincuenta años de laicismo fluctuante en la enseñanza oficial, formaron a la generación revolucionaria que desde 1910 domina en México. Llegada al poder después de asolar el país durante siete años, le preocupaba afianzar su obra con una nueva constitución que consagrara sus conquistas. En la asamblea constituyente de 1917, los grupos de izquierda se mostraban abiertamente insatisfechos del laicismo; pretendían se diera el paso a la antirreligión. Pero aún quedaban entusiastas del liberalismo puro y estos defendieron al laicismo contra la irreligión. Sin embargo el nuevo precepto constitucional sobre la enseñanza, ya se orientaba abiertamente hacia la futura escuela socialista:

> Art. 3º—La enseñanza es libre; pero será laica la que se dé en los establecimientos oficiales de educación, lo mismo que la enseñanza primaria elemental y superior que se imparta en los establecimientos particulares.
>
> Ninguna corporación religiosa, ni ministro de algún culto, podrán establecer o dirigir escuelas de instrucción primaria.
>
> Las escuelas primarias particulares solo podrán establecerse sujetándose a la vigilancia oficial (CPM. 1917, art. 3º, p. 3).

Sin embargo, la bancarrota del laicismo era evidente. En el *Diario de los Debates* del congreso constituyente de 1917, encontramos el balance que hacían los diputados revolucionarios sobre la escuela laica. El diputado Monzón afirmaba:

> Es necesario destruír las hipócritas doctrinas de la escuela laica... y declarar vigente en México la escuela racional (racionalista) (AGE. p. 157).

y el diputado Lizardi añadía:

> La enseñanza religiosa deforma el espíritu del niño... pero la enseñanza laica no es un remedio completo, toda vez que de nada serviría prohibir la instrucción religiosa en las escuelas si no se puede prohibir en los hogares (AGE, p. 160).

Haciendo un resumen, el licenciado Aguillón Guzmán nos da esta preciosa confesión:

> El laicismo no ha dado en absoluto los frutos que de él se esperaban, e. d., la liberación espiritual del pueblo mexicano. Esto obliga al Estado actual a obrar positivamente, imponiendo la educación antirreligiosa, del mismo

modo que antes impuso el catolicismo (en tiempo de la colonia y en los años que siguieron a la independencia hasta 1856) (AGE. p. 163).

Más detalladamente, el profesor socialista J. B. Salazar, presenta un cuadro perfecto del desastre causado por el liberalismo en la escuela:

Se caracterizó la escuela laica por su falta de orientación, porque ante el acervo de teorías y doctrinas deja al alumno en una frágil e hipotética libertad para seguir la que más le convenga, puesto que carente él de discernimiento, generalmente es juguete de las circunstancias... El producto de esta enseñanza fue la formación de generaciones sin criterio personal, sin convicciones arraigadas..... (Sal. EL. p. 10).

La misma declaración hacía el líder comunista Lombardo Toledano, en su opúsculo sobre *La Escuela en México,* publicado en 1932 antes de la última reforma del artículo 3º:

La escuela laica resulta despreciable por su indiferentismo hipócrita. Es una mentira científica o perversa afirmar que se puede educar sin imponer una o varias ideas..... (Citado en AGE, p. 171).

Y el mismo líder escribía en la prensa mexicana:

La escuela laica debe morir por anodina, infecunda y coautora del régimen burgués *(El Universal*. Julio 7 de 1932).

Pero en 1917 no se atrevieron o no pudieron los miembros del congreso proponer la reforma extrema. Aún tenía alguna fuerza en las conciencias poco escrupulosas de los legisladores el hecho de que al introducir una reforma en el sentido antirreligioso imponían un criterio contrario a la mayoría de los mexicanos. Prueba de esto se encuentra en el *Diario de los Debates.* Por su parte Aguillón Guzmán plantea crudamente la tesis, dándole una solución que sería interesante analizar:

En busca de la solución mexicana al problema religioso, lo importante está en determinar hasta qué punto el Estado tiene facultad de introducir la reforma... imponiendo su criterio a la mayoría casi absoluta de creyentes. Y resuelve la dificultad en la forma siguiente: El derecho es en ciertos casos un máximum ético y por tanto el Estado —con mayor razón si se trata del Estado revolucionario— no solo tiene la facultad sino el deber inexcusable de imponer su ideología por encima de las opiniones conservadoras, no obstante que estas constituyan en determinados momentos la mayoría. Casi siempre... es un reducido grupo minoritario de reformadores, el que promueve las grandes trasformaciones de los pueblos, las cuales van siendo paulatinamente adoptadas por las mayorías incultas, movidas por necesidades de adaptación. (AGE, p. 169).

Esta cita nos revela que los revolucionarios mexicanos han procedido a ciencia y conciencia de su obra. De 1917 a 1934 van a preparar la legislación irreligiosa para la enseñanza: logran primeramente gastar las energías del pueblo con la persecución violenta de Plutarco Elías Calles y con las innobles maniobras de Emilio Portes Gil, que entra en tratos dolosos con el episco-

pado nacional; experimentan después, fases parciales de la futura enseñanza: v. gr., la educación sexual, la estricta vigilancia de las escuelas particulares. Finalmente llevan a la práctica ensayos totales en los Estados de Veracruz y Tabasco. Véase sobre este último el *Informe* presentado por el gobernador Garrido Canabal, en setiembre de 1933:

> La actuación valerosa y atingente desarrollada por los educadores contra los dogmas religiosos, culminan con la depuración mental de las clases trabajadoras, ya que están convencidas de que no existen divinidades y de que es el trabajo la única fuente de bienestar y progreso... Es de acuerdo con la escuela racionalista, que seguimos enfrentando la razón al dogma, la acción al intelectualismo, la coeducación al aislamiento de los sexos... En otras palabras, ofrecemos la verdad de la ciencia contra los absurdos de la religión (Informe, p. 48 y siguientes).

(Concluirá).

Crónica del Brasil

por el Corresponsal

No hay exageración en decir que, no solo una u otra nación, sino todo el mundo tiene necesidad de «espacio vital». Esto es rigurosamente exacto en lo que atañe a las *noticias*. ¿Por qué habremos de vivir en continuo sobresalto por sucesos que pasan allá en el extremo oriente o en el viejo mundo?

Ya no puede haber una crisis ministerial en el Japón sin provocar conjeturas en los diarios. ¿Qué diremos entonces de la guerra europea? Es una movilización universal. Tuviésemos nosotros la luna o marte a nuestra disposición y allá emigraríamos en busca de «espacio vital» para el cerebro.

El hecho de la creciente solidaridad universal debería enseñar a los pueblos un progreso en la solidaridad del derecho y del deber. Sin embargo, son otras y bien paradójicas las conclusiones que se sacan: cañonazos, invasiones, amenazas...

Brasil no está ni puede estar al margen de la conflagración. Su comercio de exportación e importación estaba en función de Europa. Ya se puede prever qué especie de repercusiones está determinando en este sector la rápida caída de la balanza. Los economistas predicen una crisis que ya se dibuja, pero lentamente, gracias a los resortes naturales de nuevos mercados, medidas administrativas y... paciencia pública.

Aun en el mismo terreno político no es dable una insensibilidad marmórea. Cierto discurso del presidente Vargas a bordo de un acorazado, pocos días antes de la caída de París, ha provocado los comentarios que se saben. Se han torcido a derecha y

a izquierda sus palabras. Lo cierto es que Brasil, con su constitución, que un jurista argentino llamó «otorgada», representa en América un fenómeno nuevo de derecho público y las directivas del «Estado nuevo» o «Estado fuerte» caminan hacia una afirmación de autoridad que, por lo demás, harta falta hacía. Sin embargo, hasta la fecha no se ha presentado un cuerpo de doctrina que envuelva la violencia como medio y la absorción estatal como fin. Todo procede aún dentro de un espíritu casi patriarcal.

Suenan voces de mando como la fundación de una milicia de la juventud. Es evidente la idea de la militarización nacional, que por ahora sin embargo nada tiene de coactiva.

Se ha organizado un departamento del niño, que no pasa de ser un consejo de asistencia social. Otros departamentos semejantes, pero cuya fecha es anterior a esta crónica, regulan la producción agrícola e industrial: consejos del café, del azúcar, del petróleo, etc., el servicio social, la educación, etc.

Las funciones legislativas, pasaron, sin plan premeditado e insensiblemente, a consejos técnicos de actuación rápida e inmediata.

Mientras así se organiza en un ritmo evolutivo la cosa pública, la seguridad nacional tuvo que defenderse más de una vez de la amenaza de la revolución: esta no podría venir sino de la propaganda comunista, que no necesita de la luz del día ni de una organización externa para medrar.

El mes de abril, mediante pacientes y prolongadas búsquedas, descubrió la policía de Rio de Janeiro una vasta red comunista compuesta de toda clase de personas: obreros, maestros, nobleza decaída, funcionarios antiguos de la nación y aun de la misma policía. Procesos ya archivados fueron resucitados, como el del asesinato de una joven comunista, condenada por traición, y de un oficial ajusticiado privadamente por el mismo motivo. El cinismo frío de los medios empleados, la crueldad sin freno de estos procedimientos, llevaron al gran público, al menos por algún tiempo, una impresión saludable de asco y de desprecio.

Una nueva ley de prensa, al mismo tiempo más blanda y más eficaz, provee a la estabilidad del régimen contra los asaltos de las propagandas.

En el campo social se destaca la nueva ley de salario mínimo del primero de mayo. Desde hace mucho tiempo se venían haciendo sondeos sobre el estándar y coste de vida en las varias regiones de la gran república. Todavía es prematuro juzgar de los resultados prácticos de dicha ley. La base tomada fue

el término medio del coste de vida y de los salarios usuales, pero con carácter exclusivamente individual por ahora. La política de protección a la familia obrera todavía no ha hallado las circunstancias adecuadas. Pues hay que empezar con menos. Y aún la tasa asaz baja del actual salario mínimo, queda muy arriba del habitual y quizás de lo posible.

La coincidencia de la entrada en vigor de esta ley con la crisis de exportación que se anuncia, no es ciertamente de buen augurio.

Imposible al Brasil desinteresarse de los acontecimientos mundiales. Imposible también que no sea blanco del interés de otras naciones. Más que todas, Norte América multiplica sus visitas de todo orden; ahora es una misión económica, ahora una embajada militar, ahora una caravana de estudiantes. En los Estados Unidos se fundan becas para estudiantes brasileños, en el Brasil se abren las universidades a los estudiantes yanquis. Hasta en el terreno religioso no son raros estos intercambios. El año pasado tuvimos la visita de Mons. Ryan, rector de la universidad católica de América. Este año, en febrero, la del cardenal de Filadelfia, O'Dougherty. Su eminencia fue recibido como huésped del gobierno y agasajado por el pueblo y clero católicos, habiendo sido intérprete de todos, en un discurso de recepción, Mons. Joaquín Nabuco, hijo del embajador homónimo que un día representara al Brasil en Wáshington. El presidente de la república lo recibió oficialmente y el ministerio del exterior le ofreció una comida.

El interés, muy indeseable por cierto de los protestantes, por desgracia crece en igual medida. No menos de 30 misioneros mormones pudieron penetrar en el país. Llegan conferencistas o profesores yanquis con alguna secta rara entre sus valijas. Gracias a una acción enérgica de los católicos, decomisó la policía una obra de propaganda anticatólica y antinacional, salida de prensas heréticas *Enemigos*. De esta obra habían sido sacados 2'140.000 ejemplares. Se trata de una verdadera ofensiva protestante, si no queremos hablar de quintas columnas.

Sin embargo, la reacción católica no es inferior al ataque. Se ha organizado un secretariado de defensa de la fe, que combate al mismo tiempo el protestantismo y el espiritismo. En el sector del cine se ha organizado un secretariado en la Acción Católica, con su bien orientado boletín, y un grupo de capitalistas y hombres de acción han fundado una empresa para producción y distribución de películas *Cephas*.

Los periodistas católicos se han unido en una asociación que prospera y ha dado ya sus resultados. En Rio y San Pablo

funcionan radios y locutores católicos. Otra asociación de padres de familia, sin ser exclusivamente católica, teniendo sin embargo asesor eclesiástico, defiende los intereses de la educación y de las buenas costumbres.

Juristas, economistas y sociólogos católico se han unido en un instituto de derecho social con sede en S. Paulo, pero que tiende a irradiar por todo el territorio de la nación.

Los círculos de obreros de que ya ha hablado REVISTA JAVERIANA, llegaron a un número superior a 100, con más de 100.000 asociados; en junio último hicieron en Rio, bajo favorable actitud del gobierno, su tercer gran congreso nacional, y no cesan de representar ante el ministerio del trabajo, los intereses de los socios, siempre con miras al orden, colaboración y paz social.

Desde aquí no hemos hablado sino de las instituciones más recientes, síntoma de una vitalidad y reacción católica. Pero aún las obras más antiguas pueden presentar efemérides modernas. Por ejemplo, las congregaciones marianas, ya quizás con sus 80.000 hombres, cuya última concentración en el teatro municipal de Rio, constituyó un triunfo indiscutible.

La jerarquía, después de realizado el primer concilio nacional, de que hemos dado cuenta en la última crónica, se prepara ahora para realizar las disposiciones canónicas, mientras la Santa Sede crea dos nuevas diócesis: Caicó y Limoeiro, en el nordeste del país.

Una simpática manifestación de fe religiosa, al propio tiempo que prueba de espíritu fraternal entre dos naciones, fue la visita del corazón del beato Roque González de Santa Cruz, mártir jesuíta paraguayo, a las regiones hoy brasileñas, en que tuvo lugar su martirio con el de los compañeros. Un antiguo provincial condujo la reliquia de Buenos Aires hasta la frontera brasileña, donde un avión militar la llevó hasta Serro Azul, siendo de ahí conducida en triunfo a la catedral de Santa María.

Año de centenarios, 1940 es de modo especial año de regocijo para el Brasil. La Madre Patria, Portugal, celebró en junio el octavo centenario de su erección en reino independiente y el tercero de su segunda independencia del dominio de Castilla. Otro centenario que los brasileños se empeñan en celebrar es el de la Compañía de Jesús, llamada su primera educadora y no sin razón. 1941 será también el primer centenario de la vuelta de los jesuítas después de la suspensión.

Revista de libros

América

por *Manuel José Forero*

● La figura del mandatario ecuatoriano García Moreno apenas comienza a ser estudiada en cada una de sus facetas. Es común en los pueblos hispanoamericanos creer que el biógrafo, bien sea el detractor o el panegirista, dice siempre la última palabra y establece con firmeza los caracteres propios de un hombre. Justamente se aleja de esta observación el doctor JULIO TOBAR DONOSO, en su obra *García Moreno y la instrucción pública,* cuando se limita a enfocar uno de los aspectos del estadista y a consignar el resultado de sus investigaciones acerca de él. Vemos en este libro que el doctísimo señor Tovar Donoso dedica a García Moreno todo el alto espíritu del varón biografiado, como también los claros timbres de la pluma del biógrafo. Muchos son los títulos del señor Tovar Donoso al aprecio de propios y extraños. Y por ello, al comentar la aparición renovada de su libro, nos complace aplaudir a quien tantas veces ha glorificado el nombre del Ecuador con los escritos de su pluma.

● WILFRIDO LOOR presenta en sus *Estudios histórico-políticos,* editados en Quito por la Editorial Ecuatoriana, un cuadro de graves aspectos de la vida interior ecuatoriana en otras épocas. Se ocupa el escritor de puntos difíciles, muchas veces mencionados, nunca totalmente esclarecidos —a nuestro parecer—, y propicios siempre a la discusión y a la controversia. Entre las personalidades más salientes del Ecuador, lo decimos con sincera convicción, pocas hay que agrupen tan noblemente las voluntades, como la del señor González Suárez, obispo que fue de Ibarra y arzobispo de Quito en días difíciles e inciertos. Ojalá se escriba mucho sobre él, así para contradecirle como para exaltarle, porque de ese movimiento constante de la crítica saldrá lo perdurable que hubo en él, como del paso apresurado de las aguas sobre el lecho del río salen purificados y firmes los contornos de la piedra dura.

● El doctor JULIAN BONAVIT ha dado a la publicidad en Morelia (Michoacán, México), un volumen editado por el departamento de extensión universitaria, que se refiere a la *Historia del Colegio primitivo y nacional de San Nicolás de Hidalgo*. Más que en los relatos de sus grandes acciones guerreras, y que en la historia de sus caudillos, está en los anales históricos de sus planteles educativos la faz perpetua de un país. Quisiéramos leer muchos libros como este, que tan bellamente describen la vida interna de los antiguos colegios coloniales y de un modo tan grato hace ver cómo en sus claustros se formaron el célebre don Miguel Hidalgo y el valiente Morelos.

Educación

por *Félix Restrepo*

● La benemérita Editorial Losada, de Buenos Aires, ha querido publicar varias series de obras pedagógicas: *La escuela activa, Cuadernos de trabajo, Biblioteca del maestro,* etc. Desgraciadamente, parece que al frente de esta vasta empresa, se han puesto los antiguos elementos de la institución libre de enseñanza, que tanto perjuicio causaron a la educación del pueblo español, porque

no quisieron comprender que a un pueblo cristiano no puede educársele sino en el cristianismo y para el cristianismo. ¿No sería posible que la Editorial Losada acomodara sus publicaciones pedagógicas a la índole de estos pueblos hispanos de América? ¿No sería posible que publicara obras originales de los maestros de nuestro suelo, más bien que traducciones de obras exóticas que reflejan culturas totalmente diferentes, como la yanqui, o ya hundidas en las sombras del pasado, como la alemana de 1870? Siete obras de esas distintas colecciones nos ha traído el último correo; solo dos son de autores de nuestra raza, y las recomendamos con gusto: CLOTILDE GUILLEN DE REZZANO presenta la cuarta edición renovada de *Los centros de interés en la escuela* (en 8º, 238 págs., $ 3.00 argentinos), y FEDERICO DORESTE publica *Metodología de la lectura y la escritura* (en 8º, 102 págs., $ 2.00 argentinos.)

● Entre las restantes, merece señalarse el *Nuevo programa escolar* (en 8º, 162 págs., $ 2.50 argentinos). Contra la fijación de programas rígidos, uniformes, redactados por las autoridades administrativas, se ha iniciado en todas partes un movimiento que ha conducido a la petición de programas flexibles, amplios, confeccionados por los técnicos de la enseñanza y en los que el maestro tenga libertad de elección y de aplicación. La *Sociedad nacional para el estudio de la educación* de los Estados Unidos, la más alta autoridad pedagógica corporativa norteamericana, estimándolo así, encargó a una comisión de eminentes profesores el estudio de este importante problema de los programas escolares. Después de dos años de estudio y de consultas a todo el país, la comisión ha redactado las bases para la redacción de los nuevos programas. En este volumen hallamos, traducidos por Lorenzo Luzuriaga, los acuerdos de la mencionada comisión de programas, así como los trabajos de algunos de sus miembros más distinguidos.

● Precisamente acaba de publicar la Editorial Española de San Sebastián una obrita en que se muestra de la manera más documentada la parte que tuvo la institución libre de enseñanza en la revolución izquierdista que puso a España al borde de la ruina. *(Una poderosa fuerza secreta — La Institución Libre de Enseñanza*. En 8º, 28 págs.). En los días del triunfo republicano de 1931, escribía *El Socialista* de Madrid: «A la revolución roja, el socialismo le ha dado las masas y la institución libre de enseñanza le ha dado los jefes». Toda esta labor de penetración silenciosa, que fue llevando a los miembros del organismo español el veneno del laicismo hasta embotarlos como con una droga heroica para lo sobrenatural, y aun para los grandes ideales de la humana historia, está allí admirablemente expuesta por escritores de tanto prestigio como Miguel Artigas, Fernando Martín-Sánchez, Sancho Izquierdo, González Palencia y el Marqués de Lozoya.

● El ejemplo de España ha enseñado mucho a América, y aquí afortunadamente los católicos velan y trabajan. Los más perniciosos errores contemporáneos en materia de educación están admirablemente expuestos y refutados en un libro modesto en apariencia, pero denso y luminoso en realidad: *El problema educacional* (en 8º, 196 págs. México, Buena Prensa, 1940). El naturalismo, Laicismo y educación laica, Coeducación, Educación sexual, Educación socialista, Ateísmo proletario, son los principales errores que en esta obra se desvirtúan con abundancia de doctrina. Lástima que el autor oculte su nombre.

● Todos los que tienen algo que ver en la educación de los jóvenes debieran leer el librito del P. ALBERTO HURTADO *La vida afectiva en la adolescencia* (en 8º, 96 págs. Buenos Aires, Ed. Difusión). Son páginas escritas con calor de humanidad, con celo de apóstol, con penetración de sicólogo y con elegancia de artista; libro precioso y barato (30 cvs. argentinos). La Editorial Difusión, fiel a su nombre, está haciendo circular por toda América libros y folletos excelentes para contrarrestar tanta literatura de hojarasca, cuando no de lodo,

que vuelcan sobre nuestro continente otras casas editoras. ¿Me permitirán el autor y la editorial una ligera insinuación? Para él, que al escribir sus libros piense en toda América, y no use provincialismos que fuera de sus fronteras nadie entiende: *pololeo, futre,* y otras voces parecidas, dan al libro aspecto de extranjero. Para ella, que nos dé en la cubierta de cada libro una breve idea sobre el autor. Cada obra vale lo que su autor vale; pero fuera de la patria chica, todo autor americano es un desconocido. Hay que darlo a conocer. Y, por último, en nuestra América, encontrar después de un nombre las iniciales S. J., ya es una recomendación. ¿Por qué omitirlas?

● Nuestro distinguido amigo J. M. Nuñez Ponte nos envía, en pulcra edición, una memoria presentada al VIII congreso científico americano, titulada *Tópicos de educación* (en 8º, apaisado, 24 págs., 1940), elocuente alegato en favor de la educación cristiana. Oigamos el final de esa pieza que honra a Venezuela: «Para cerrar estos apuntes, pido al honorable congreso emita un voto solemne por la vuelta de Dios a la escuela, por la restauración y aumento de la enseñanza religiosa en las aulas americanas; convencido como estoy por una parte de cuán perentoria e ineludible sea esta educación para la subsistencia y éxito de la democracia, y por otra, de que un voto tal, expresión de criterio sapiente, abriría en nuestras tierras más ancho cauce al primer manantial de la cultura, al par que satisfaría el clamor y anhelo unánime no solo de las almas en privado, sino aún más, de la familia americana entera, confiada desde la hora de su nacimiento a la bienhechora providencia de Dios Todopoderoso».

● Es muy escasa la literatura sobre la educación de la mujer. Muchísimas son, tanto en el mundo como en las comunidades religiosas, las educadoras que nada dejan que desear y cuya labor de cada día es una verdadera obra maestra. Cuando una de esas excelentes educadoras resulta además con talento para escribir, no debe dejarlo sepultado, sino que debe ponerlo al servicio de la gran obra de la educación cristiana. La Reverenda Madre Oliva Reina es actualmente superiora del colegio de las Esclavas del Sagrado Corazón de Jesús de Bilbao. Ha sido durante varios años provincial de las mismas; ha viajado por Europa, Asia y América; ha leído, y sobre todo ha estudiado el gran libro del corazón humano, y está llena del espíritu del Evangelio. Su libro *Experiencias de educación* (en 8º, 270 págs., Rayfé, 1940), gustará y servirá mucho a los profesores y maestros. Los apuntes sobre la sicología de las niñas son muy acertados, y las indicaciones para adaptar las leyes de la vida al régimen del colegio, muy bien orientadas.

● Alexis Carrel en su conocida obra *La incógnita del Hombre,* trata de probar que los sistemas pedagógicos corrientes son equivocados, porque se basan, no en el conocimiento adecuado del hombre, sino en un producto de la imaginación. Puede haber exageración en ese concepto, pero lo que sí es indudable es que es muy rara una educación perfectamente equilibrada, porque no es frecuente que los educadores tengan clara y exacta noción de lo que debe ser el hombre cuya formación han emprendido. F. Kieffer en su obra *Education et équilibre* nos hace ver en primer lugar cómo la educación familiar debe guardar el equilibrio entre la severidad y la dulzura, y en seguida expone en forma agradable las exageraciones de los tiempos modernos en la educación física, intelectual, moral, social y religiosa, mostrando de qué manera se podría en todos estos terrenos establecer equilibrada armonía.

● «Sin disciplina personal la vida no merece la pena de ser vivida. Desengaños, crímenes, fracasos, ruinas, son el balance negativo de esas existencias desmoralizadas o inmorales que no han sabido conquistarse a sí mismas, y gobernar y dominar la corriente de la vida». Así habla el dominico Juan de Courberive en el prólogo de su obrita *Discipline personelle* (en 8º, 218 págs. Editorial Spes, Paris, 1938). El tema no puede ser más interesante en estos tiempos

en que todo vacila y en que solo lograrán salir a flote los hombres fuertes y capaces de dominar las tempestades.

● La Universidad de John Hopkins nos envía algunas muestras de sus monografías sobre temas de ciencia de la educación. El número 21 de estas monografías lleva el título *Can attitudes be taught?* Su autor es ARTHUR LICHTENSTEIN PH. D., y se publicó en 1934. No sabemos si después de esta fecha continuó esa interesante serie.

● Hé aquí las últimas publicaciones recibidas de la OFICINA INTERNACIONAL DE EDUCACION DE GINEBRA: Nº 67. *L'enseignement de la géographie dans les écoles secondaires* (en 4º, 210 págs., 1939). Entre las cuestiones tratadas en este volumen, figuran: lugar que ocupa la enseñanza de la geografía en los planes de estudios, importancia atribuída a esta enseñanza; finalidad de la misma; programas y métodos empleados; auxiliares de la enseñanza, y, finalmente, formación y nombramiento de los profesores de geografía. Las respuestas enviadas por cuarenta y cuatro países van precedidas de un estudio de conjunto redactado por F. Korniczewski, miembro de la división de investigaciones de la oficina. — Nº 68. *L'Organisation de l'éducation préscolaire* (en 4º, 216 págs. 1939). En momentos en que la organización de la enseñanza preescolar figura en el orden del día de un gran número de naciones, el estudio comparado editado por la oficina internacional de educación, de lo que se practica en cuarenta y tres países distintos, prestará grandes servicios a todos cuantos, de cerca o de lejos, tienen que intervenir en la educación de los párvulos. — Nº 69. *Le bureau international d'éducation en 1938-1939. Rapport du directeur a la dixième réunion du conseil* (en 4º, 16 págs., 1939) — Nº 70. *VIIIe conférence internationale de l'instruction publique-1939. Procés verbaux et résolutions* (en 4º, 152 págs., 1939). Las recomendaciones aprobadas en esta conferencia (pág. 117) se refieren al mejoramiento, garantías y seguridades de los profesores de segunda enseñanza oficial y privada.

Filología

por *Félix Restrepo*

● Magnífico servicio presta a los amigos de las buenas letras la Academia Ecuatoriana correspondiente de la española, al publicar los *Reparos sobre nuestro lenguaje usual* de HONORATO VAZQUEZ. La corta edición que el autor hizo en vida era casi imposible de conseguir, y lo mismo la que en 1934 hizo la Universidad del Azuay. En esta que hoy anunciamos se han aprovechado muchas papeletas encontradas entre los manuscritos del ilustre patricio por su sobrino José Rafael Burbano Vázquez. Ha corrido esta edición al cuidado de Julio Tovar Donoso, el letrado canciller, quien en el prólogo nos da muchas noticias sobre los trabajos filológicos de los ecuatorianos. Sobre nuestro autor dice: «Con haber sido tantas las empresas que en su fecunda carrera pública y literaria llevó a feliz término el esclarecido ciudadano, ora como defensor intrépido de los derechos de Dios y de la patria, ora como maestro de la juventud, poeta, artista y escritor místico, ora en fin como legislador y estadista, en ninguna se ocupó más largo tiempo que en el estudio del lenguaje, atención predilecta desde los primeros días de su brillante y ejemplar mocedad». Los reparos de Honorato Vázquez no son solo reparos, forman una magnífica contribución para el estudio del castellano en América.

Historia y Biografía

por *Francisco José González*

● La interpretación de la historia es el tema del día. Tres sistemas orgánicos se disputan el campo entre los intelectuales: el idealista de diversos matices, el materialismo histórico marxista y el sistema realista o católico. Don

Ludovico D. Macnab acaba de presentar como tesis para optar el doctorado en la facultad de filosofía y letras de la universidad de Buenos Aires una tesis sobre *El concepto escolástico de la Historia*. Nada más interesante para la intelectualidad hispano-americana tan amiga de la sistematización y al mismo tiempo realista en sumo grado. Nuestras casas editoriales difunden libros evolucionistas, ya en sentido hegeliano, ya marxista o engelsiano que desorientan a nuestros jóvenes con el señuelo de una filosofía. En este, dentro de un lenguaje estrictamente científico, denso y claro se van desarrollando las tesis escolásticas sobre la historia con una profundidad y un sentido de la síntesis muy difícil de encontrar en libros de más pretensiones. Las polémicas suscitadas en los últimos años en Italia al rededor de Croce y Gentile con sus sistemas esencialmente históricos, ha suscitado escritos muy luminosos relativos a la filosofía o teología de la historia. Saludamos en el Dr. Macnab a uno de los filósofos llamados a orientar a hispanoamérica con la autoridad de un Balmes o de un Maritain.

● El futuro historiador de la guerra europea en sus dos etapas: 1914 y 1939, se encontrará en el caso de aquel viejo erudito que según Anatole France, murió ahogado por sus propias papeletas. La historia no sufre por falta de documentos sino por congestión de datos. Recorrer el libro azul inglés, el libro blanco de Polonia, y el amarillo de Francia para localizar las responsabilidades de la guerra, es tarea tan apasionante como imposible. Clásicas descripciones de Mr. François Poncet, sobre el refugio de Berchtesgaden, telegramas de Henderson al vizconde Halifax, encontrarían sitio en una bella antología; pero la historia se teje con hilos invisibles que no aparecen en las publicaciones diplomáticas. Acabamos de recibir: *100 Dokumente zur vorgeschichte des Krieges. Auswahl aus dem amtlichen deutschen Weissbuch*. Esta selección del libro blanco alemán sobre los pródromos de la guerra, lleva un corto prefacio de von Ribbentrop, ministro de relaciones exteriores del Reich. Es claro que habla de los esfuerzos llevados a cabo por Herr Hitler para evitar la efusión de sangre, y de la sinceridad de Herr Hitler en sus ofrecimientos a la Gran Bretaña; «con una inconmovible conciencia de su buen derecho, termina D. Joaquín, seguirá Alemania la guerra comenzada, sin dejar las armas de la mano hasta conseguir sus objetivos, que son, según el Führer, la aniquilación militar del enemigo, con lo cual quedará asegurado al pueblo alemán su espacio vital debido, *(zukommender Lebensraum)* contra las posibles amenazas». Se ilustran por parte alemana con este libro, los antecedentes de la invasión polaca.

● Dos editoriales de fama: *Zig-Zag* de Santiago y *Tor* de Buenos Aires, publican casi simultáneamente la *Breve Historia del mundo* por H. G. Wells. Bien conocido es Wells en los anales de la erudición; pero aquí no se trata solo de datos sintetizados, estrujados hasta su expresión popular en píldoras fáciles de digerir para quien desea conocer toda la historia de la humanidad por 25 centavos, en las horas perdidas del trabajo manual o de la modesta oficina burocrática; entra la filosofía sobre el origen del mundo, la paleontología con su respectiva interpretación, la teología con el hecho de una revelación sobrenatural en el pueblo hebreo y en Cristo. ¿Qué sabe el señor Wells de todas estas cosas? La historia es mucho más complicada de lo que se imagina el señor Wells. Es muy fácil decir que empezó no sé cómo a dar vueltas en el espacio una serie de moléculas que nadie sabe de dónde vino y que al cabo de siglos y siglos (el señor Wells es muy generoso en este punto) vino la vida por carambola en algún pantano y después de otros muchos siglos se fue trasformando hasta el hombre y seguirá hacia arriba en un progreso tan continuo, que, a pesar de estos pequeños incidentes de la guerra europea, el hombre es hoy un ángel con relación a la caverna. Apareció Cristo, hizo milagros, fundó una iglesia, convirtió el universo civilizado a pesar de todas las persecuciones, pero eso para el señor Wells son *teologías*. El señor Wells se debía dedicar a copiar documentos

en los archivos en vez de popularizar teorías baratas sobre el universo. Además de que la información no es segura sobre muchos datos concretos relativos a la edad media, estas pequeñas enciclopedias solo sirven para desorientar.

● *La Revolution Française* es una revista de historia contemporánea de París. Es natural que para la conmemoración del 150º aniversario de la Revolución francesa, editara un número extraordinario con sus mejores colaboraciones: Preparación de la revolución, por Gaston-Martin, la revolución municipal, orígenes de la declaración de los derechos del hombre, etc. Este bello e interesante número permanecerá como testigo elocuente de cómo pasan las revoluciones.

● Podemos anunciar un gran libro; un libro de verdad entre tantos fantasmas de libros: *D'où vient l'Allemagne?* por GONZAGUE DE REYNOLD (en 8º, 238 págs. Ed. Plon., París, 1939). Antes de saber a dónde se dirige Alemania, debemos averiguar de dónde procede ese movimiento de fondo en un pueblo de ochenta millones de hombres: su geografía, su historia primitiva, las influencias de sus filósofos y sus artistas y esto penetrado por un filósofo de verdad, en un estilo de una densidad casi metálica en medio de su rapidez, porque cada capítulo equivale a un volumen. Suizo de nacimiento, francés por su cultura y su corazón, Gonzague de Reynold tiene una ecuanimidad y una penetración para juzgar al pueblo alemán y al nacional socialismo, que todos se verán obligados a respetar y admirar.

● *Offenbach, mon grand-père,* por J. BRINDEJONT-OFFENBACH (en 8º mayor, 300 págs. Ed. Plon, París, 1940) es un breviario brillante del regocijo: al mismo tiempo es biografía viviente, correspondencia, estudio divertido, antología anecdótica y guía musical. Recuerdos desconocidos del célebre músico nos hacen penetrar en su manera de trabajar, su colaboración con los libretistas, sus variaciones de humor, sus recepciones, sus comidas y viajes, sus pendencias con Berlioz, y todo en un estilo alerta lleno de emoción y de sinceridad. Una documentación numerosa y bien escogida, ilustra *Offenbach, mon grand-père:* fotos, dibujos inéditos, caricaturas, páginas manuscritas, fragmentos de música, hacen de este libro un monumento de agudeza crítica, de piedad familiar y de buen humor. Si es verdad que los franceses, como dice uno de ellos, «deben ahora encerrarse en sus tradiciones históricas, artísticas y culinarias», este libro los obligará a sonreír entre tanta ruina.

● El P. JUSTO PEREZ DE URBEL es un hagiógrafo de fama bien asentada en el mundo hispánico: acabó con las piadosas credulidades del año cristiano, compuesto por nuestro buen P. Croisset con una crítica digna del siglo XIII, y resucitó para la piedad contemporánea las figuras de los héroes cristianos, en un estilo brillante, flexible y moderno, sin dejar de ser plenamente castizo. Una obra maestra en pequeño es su *Vida del Apóstol Santiago* (en 8º, 98 págs. Madrid, 1939). El estilo de Pérez de Urbel es orfebrería, pero aquí parece llama viva; se trata de un itinerario lírico tejido por un apóstol que sabe comprender las gestas del gran patrono de España

● Un nieto de Renán, agnóstico, racionalista y no tan untuoso como el *bonpapa,* llamado también Ernesto, se elevó en poco tiempo a las esferas más altas de la vida espiritual como asceta, y de la fama como escritor. ¿Quién no recuerda *L'Appel des armes* y el *Viaje del centurión?* Era la Francia eterna de las hazañas de Dios que volvía como el hijo pródigo de su estrecho reducto racionalista. La pequeña biografía de *Aimé Lauzière (Psichari,* en 8º, 95 págs. Ed. La bonne presse, París, 1940), nos da un croquis de las etapas principales recorridas por este símbolo de Francia, hasta caer en Rossignol al frente de sus hombres, con el sable en una mano y el rosario en la otra.

● Todo el continente mira hoy hacia México. Un azteca genuino me decía no hace mucho: «Qué difícil es amar a la patria cuando esa patria está representada por cuadrillas de bandoleros desde hace medio siglo». Ni quito ni pongo rey. Pero si queremos conocer al México de verdad, heroísmo sonriente, estoicismo criollo, trasformado por la gracia divina, leamos la vida de uno de sus mártires: *Temple Ignaciano* por ADRO XAVIER S. J. (en 8º mayor, 144 págs. Ed. Buena Prensa, México, D. F., 1940). La figura de Miguel A. Pro, crecerá en el continente cuando pase la pesadilla de ese noble país.

● El genial pedagogo español, don Andrés Manjón, creador de las escuelas del Ave-María, ha encontrado su biógrafo: D. FRANCISCO DE VELEZ *(Manjón*. En 8º, 250 págs. Ed. Rayfe, Madrid). Después de libros como los del doctor de Hovre y el que ahora presentamos, no se podrá decir que el catolicismo carece de una pedagogía humana y modernísima; no se podrá alimentar a nuestros pedagogos rurales exclusivamente con los famosos centros de interés material; no se nos podrá acusar de esterilidad en el campo de la investigación pedagógica. Y si existe una figura tan apostólica, tan humana y sonriente y tan naturalmente trasfigurada por el hálito divino en la pedagogía laica, declaro ingenuamente, que no lo conozco.

● En la literatura de la España actual, las viejas figuras del carlismo van tomando puesto de primera fila: Cabrera, íntimo amigo del primer don Carlos, enredado en las sutiles mallas de Cánovas, temperamento honrado y revolucionario, y por sobre todo lleno de esa hombría caballeresca de los tiempos de don Fernán González, aparece mezclado a esa época turbia de España que sucedió a la muerte de «El deseado». *Ramón Cabrera. Historia de un hombre,* por MARIANO TOMAS (en 4º, 310 págs. Ed. Juventud, Barcelona, 1939), es una lección para la juventud de España en un momento estelar de su historia.

● Ha pasado por Colombia un apóstol y un santo. El P. Evasio Rabagliati, pertenece a esa floración primaveral de santos y de héroes que ha dado a la Iglesia la congregación salesiana. Un escritor auténtico, harto conocido para necesitar presentaciones, el P. ROBERTO FIERRO TORRES S. S. ha escrito páginas conmovedoras por su sencillez, acompañadas de una sobria documentación *(El P. Evasio Rabagliati*. En 8º, 326 págs. Società editrice internazionale, Torino, 1939). Ningún colombiano puede ignorar este libro.

● En pocos meses Europa ha dado un salto equivalente a dos siglos; esta es la razón por qué un libro de historia contemporánea publicado a principios de 1940 nos haga la misma impresión que la historia del consulado y del imperio o la de Carlos XII por Voltaire. *La lección de Europa*. Cerebros al margen de las líneas Siegfried y Maginot (en 8º, 299 págs. Barcelona) por FELIPE BERTRAN GÜELL habla de figuras ya esfumadas, Daladier, Chamberlain, Mustafá-Kemal Pachá, y de figuras vivientes: Hitler, Mussolini, Stalin, Pío XII. Un conocimiento nada vulgar de la complicadísima trama política de Europa en los últimos años, de las corrientes encontradas en nuestro idílico mundo actual, y una gran maestría para sacar conclusiones ecuánimes, todo al rededor de figuras vivas, bien delineadas, son las características de esta obra. Los resúmenes de historia nacional que preceden al personaje, por lo general equitativos, no han sido tomados de las fuentes, y se deslizan aquí y allá inexactitudes; pero en la historia política contemporánea sí es un maestro.

Literatura

por *Nicolás Bayona Posada*

● *Flores del camino* se llama una colección de poesías del benemérito salesiano JERONIMO CHIACCHIO BRUNO, bellamente impresa en los «Talleres don Bosco» de Montevideo (274 páginas, en 16º). Profundo por el pensamiento y

noble por la forma, el libro se deja leer con agrado, especialmente en los romances que suelen ser muy originales y sentidos.

CARLOS ANGEL GARRE es el autor de *Cumbre* (en 16º, 54 págs., Ed. Botella y Cía., Montevideo, 1939) una de las colecciones de poesías más artísticas y más bellas que se hayan publicado en la América del Sur en los últimos años. Consuela el corazón hallar, de pronto, entre volúmenes y más volúmenes que se anuncian como poesía y son prosa de la mala, algo que —como *Cumbre*—, cautive desde el primer instante por su belleza íntima, por su originalidad extrema, por la nobleza del pensamiento y la audacia de la forma.

● A más de sus *Flores del camino,* (ya juzgadas brevemente en otra de estas notículas, se ha servido remitir el P. JERONIMO CHIACCHIO BRUNO a la biblioteca Javeriana, un ejemplar de *Los centauros de Artigas,* poema dramático en tres actos y en verso, de que es autor. Aunque el tema es netamente regional y aunque el movimiento escénico es escaso en esta obra, la sonoridad del verso y la novedad de algunas imágenes le dan atractivo inolvidable.

● *La rebelión de los personajes,* por CECILIO BENITEZ DE CASTRO (en 16º. 262 págs. Ed. Juventud), es un libro fuerte, original y sustancioso. El joven autor, que está llamando ya la atención de la crítica universal como ensayista de méritos sobresalientes, plantea —tomando como punto de discusión los personajes creados por el genio de Shakespeare— el viejo problema de la verdad de la historia y la verdad del arte. Benítez de Castro arroja nueva luz sobre el apasionante asunto y muchas de sus opiniones, por la franqueza y entusiasmo con que las expone, darán mucho qué pensar a los estudiosos.

● IGNACIO B. ANZOATEGUI debe estar satisfecho. La primera edición de su obra *Nueve cuentos* se agotó en pocos días, la segunda tuvo suerte igual y ha sido preciso tirar muchos ejemplares de la tercera (en 16º, 150 págs. Ediciones Buenos Aires). Y a fe que la obra lo merece. No se trata propiamente de cuentos, como pudiera juzgarse por el título. En forma narrativa el autor expone teorías originales, atrevidas, a veces extrañas, y el lector se siente llevado a meditar, a reír, a llorar en ocasiones. *De la obesidad como forma de gobierno, Discurso sobre la vejez, Historias de peces:* así se llaman los primeros tres cuentos.

● A la Editorial Losada de Buenos Aires debemos cuantos nos preocupamos por estos asuntos, un favor de los grandes: el de habernos presentado en un libro de bella edición los ensayos más importantes de PAUL VALERY. Efectivamente, con el nombre de *Política del espíritu,* aparecen recopilados, quizá por primera vez en castellano, los estudios de Valéry titulados *La crisis del espíritu, La política del espíritu nuestro soberano bien, Poesía pura, Yo le decía a veces a Mallarmé* y la *Introducción al método de Leonardo de Vinci*. La recopilación (que no puede ser más interesante, dado el crecido número de polémicas que las opiniones de Valéry han despertado y siguen despertando) está precedida por una semblanza de Valéry debida a la pluma admirable de Guillermo de Torre.

● Originales estudios sobre José Mármol, Esteban Echeverría, Carlos Guido Spano, Jorge Isaacs, Olegario Andrade, Alma Fuerte, Rubén Darío, Amado Nervo, José Enrique Rodó, Domingo Faustino Sarmiento y varios otros, componen el libro *Vidas de muertos* de IGNACIO B. ANZOATEGUI, cuya segunda edición acaban de brindarnos, en 166 páginas, las prensas de las Ediciones Buenos Aires. Pocos libros tan amenos e interesantes, aunque, por desgracia, el biógrafo echa por los atajos de la novela fantástica y hasta por los de la inverecundia verbal.

● Angel Ganivet, el discutido autor del *Ideario español,* tuvo un amigo íntimo, Navarro Ledesma. Fue a él a quien Ganivet confió los secretos más íntimos de su corazón en una serie de cartas rebosantes de honda humanidad y estilo delicioso. Y fue NAVARRO LEDESMA quien entregó esas cartas al público, en

libro llamado *Epistolario de Ganivet,* que acaba de reimprimir la Editorial Tor. Para los muchos lectores del precursor del ensayo en España, la lectura de este epistolario será de extremo interés.

● *Los problemas del arte,* el grandioso libro en que el grande esteta EDUARDO DIESTE estudia las escuelas pictóricas y escultóricas de la antigüedad y de los tiempos modernos, puede leerse ahora fácilmente gracias a la edición popular que de él acaba de hacer la Editorial Losada de Buenos Aires. La obra del famoso crítico de arte merecía, efectivamente, ser accesible a todos, para que todos aprendan en ella.

● Shakespeare es un genio de todos los siglos; si Inglaterra debiera escoger, dijo un grande hombre, entre la pérdida de Shakespeare y la de su imperio colonial, se debería optar por la segunda. Cuando la Gran Bretaña vuelva a ser una isla perdida en el océano, Shakespeare seguirá iluminando las generaciones. Ahora bien; aun para los mismos ingleses, la interpretación de las comedias y dramas no es cosa fácil, y supone un estudio muy detenido. Basta ver el vocabulario shakesperiano al fin de las ediciones inglesas y la infinidad de notas ambientales. Para nosotros, fuera de ciertos pasajes que un hombre culto debe saber de memoria, los dramas y comedias del poeta inglés en su original resultan de difícil asimilación. Un profesor, M. PIERRE MESSIAEN, acaba de publicar una traducción francesa que no dudo en calificar de admirable *(Les comédies,* en 8º, 1.478 págs. Ed. Desclée de Brouwer, Brujas, 1939). Desde luego, en español no tenemos nada tan completo en punto a crítica de fuentes, de caracteres y literal, ni una obra tan concienzuda y directa como la de Messiaen. Basta leer la introducción (por otra parte breve) de *Midsummer night's dream* para comprender la suma de estudio, de finura y de acierto en la interpretación shakesperiana; solamente la traducción de los nombres: por ejemplo Nick Bottom, Nicolás Lefond, Peter Quince, Pierre Lecoin, son un acierto y traducen la alta comicidad de esta fantasía extraña. *F. J. G.*

Religión

● MGR. CHEVROT. *Evangile du Patriotisme* (en 8º, 175 págs. Desclée de Brouwer, Paris). «La eterna actualidad del Evangelio» aplicada al concepto cristiano de la patria, fue el tema desarrollado en la cuaresma pasada por el predicador de Nôtre Dame de Paris. Es una bella síntesis oratoria de la filosofía cristiana acerca del amor a la patria y de sus relaciones con las patrias ajenas. El amor a la patria, dice el ilustre orador, no está reñido con el amor cristiano a todos los hombres, ni la humildad cristiana con el recto orgullo nacional, ni la benevolencia con la fortaleza y las fortificaciones. La patria más que todo es una asociación de almas al servicio de una organización social que hay que mantener aun a costa de la sangre. El orador se mantiene por lo general en un alto nivel espiritual, en la verdad, que a pesar de la caída de París sigue siendo la misma. Si volviera al célebre púlpito y pudiera hablar con la libertad cristiana que el tema exige, podría repetir sus enseñanzas casi sin retocarlas y quizás ahora proclamarían más alto «la eterna actualidad del Evangelio».

● La Editorial Difusión añade a su catálogo una obra valiosa con *El Evangelio y la actualidad* (en 8º, 271 págs. Buenos Aires), del obispo auxiliar de Buenos Aires, MONS. MIGUEL DE ANDREA, serie de conferencias sobre los evangelios del año predicadas durante 1939 en la parroquia de San Miguel Arcángel de la misma ciudad. El orador es bien conocido en Sur América y su manera en esta nueva entrega es homilética, al modo de los Santos Padres, y orientada en un sentido realista y adaptado a las necesidades del momento. Como dice en el prólogo el excelentísimo autor: «El Evangelio contiene virtualmente la solución de todos los problemas y la explicación de todos los acontecimientos humanos».

CARDENAL JAIME GIBBONS. *La fe de nuestros padres* (en 8º, 352 págs. Editorial Revista Católica. El Paso, Texas, 1940). ¿Qué podría añadirse al elogio de esta obra hecho por la avidez con que es buscada desde su aparición en 1876, pues cuenta ya con 98 ediciones en lengua inglesa y numerosas en las demás lenguas cultas? El profesor de un seminario protestante solía empezar el curso escolar con esta pregunta. ¿Cuál es el libro más peligroso que se ha escrito? y respondía: *La fe de nuestros padres,* del cardenal Gibbons. Y con razón, pues de esta obra admirable puede decirse que ha convertido tantos hombres como letras tiene. También los católicos que por inquietudes personales, por falta de instrucción o lecturas desviadas quieran aclarar sus convicciones y acerar su voluntad, tienen en estas páginas sapientísimas y atrayentes, una ayuda invaluable para confirmarse en la verdadera «fe de nuestros padres».

● Un curso breve dentro del tipo clásico de la apologética inteligentemente dispuesto y escrito con agrado, nos ofrece el P. LUIS MANCERO V. S. J. con el título de *Curso de apologética cristiana* (en 8º, 263 págs. La prensa católica, Quito, 1939). Entre los temas de actualidad trata con detención la cuestión rotaria y la cuestión social, y está lleno de citas oportunas de documentos papales y de especialistas en los diversos temas.

● CARLOS HAMILTON D. *Los fundamentos de la vida cristiana. La vida sobrenatural de la Iglesia.* (Dos tomos, en 8º, 224 y 214 págs. respectivamente. Impr. San Francisco, Padre las Casas, Chile). El profesor de la universidad católica de Chile desenvuelve los temas de la apologética de manera nueva, no ateniéndose únicamente a la prueba de razón, sino en un estilo que apela también al sentimiento, pero con sobriedad y trasparencia. Dentro de los textos de cultura superior religiosa, este tratado está llamado a una gran difusión por su estilo directo acomodado a la mentalidad contemporánea.

● Aparece en segunda edición el estudio sobre *El protestantismo* (en 8º, 254 págs. Buena Prensa, México D. F., 1940), debido a la fecunda pluma del jesuíta mejicano E IGLESIAS. Es un prontuario doctrinario-histórico sobre las vicisitudes del protestantismo, su doctrina y análisis críticos de ella a la luz del Concilio de Trento y de los documentos contemporáneos. Es una obra sólida y amena de divulgación que viene a completar el magistral estudio del P. Camilo Crivelli, el primero en señalar con riqueza de datos el gran peligro protestante de la América española.

ANDRES AZCARATE, O. S. B. *Sacramentario* (en 8º, 162 págs. Monasterio de San Benito, Buenos Aires, 1940). Bien venido a nuestra América este primer tomo de la serie litúrgica *Lux* en que el abad benedictino de Buenos Aires expone la doctrina dogmática y canónica de los sacramentos y traduce en lengua vulgar el rito con que la Iglesia aplica los santos sacramentos. Como se expresa el Emmo. Cardenal Copello, sería muy de desear ver en manos de los fieles este precioso tomito que los ilustra acerca del tesoro más preciado de la vida sobrenatural, tan ignorado muchas veces.

● El canónigo napolitano MONS. FRANCESCO DI DOMENICO nos brinda una serie de sermones o pláticas para el mes del Corazón de Jesús en *Il Protagonista della Passione* (en 8º, 496 págs M. d'Auria, Napoli, 1940). Todo el voluminoso libro como se desprende del título, está enderezado hacia el protagonista por excelencia de la pasión, el Corazón de Jesús. El autor estima que el tema para el mes del Corazón de Jesús lo propuso Jesús mismo cuando dijo a Santa Margarita: «Mira el divino calvario de mi Corazón», mostrándole al mismo tiempo su corazón coronado con la cruz, ceñido de espinas y abierto por la lanza. Los temas se desarrollarán ampliamente, al estilo oratorio italiano, con soltura y solidez doctrinal.

Varios

por *Jesús Alonso*

● La editorial Tradição de Recife nos presenta en un breve folleto el valiente estudio *Os tabús maçonicos* (en 8º, 36 págs.), en el que el P. ANTONIO FERNANDEZ S. J. pone en claro los verdaderos fines —no siempre confesables— que se propone la masonería en sus campañas por la llamada «democracia» de los pueblos y en otras a primera vista tan altruístas e inofensivas como la sostenida para combatir el analfabetismo. Aunque escritas para el Brasil, son lecciones que merecen la más amplia divulgación, porque, como observa sabiamente el autor, *a nossa inteligencia foi feita para a verdade e não para a mentira.*

● PAUL C. JAGOT es autor de numerosas obras sicológicas y pedagógicas que constituyen la *Enciclopedia del hombre que triunfa.* A esta colección pertenece *El libro renovador de los nerviosos* (en 8º, 190 págs. Editorial Tor, Buenos Aires) que reúne, en estilo sobrio y popular, consejos y observaciones de innegable valor para la reeducación de las funciones sico-nerviosas, perturbadas y destrozadas en tantos casos por las luchas y preocupaciones constantes del ambiente moderno. Obra destinada a llevar la calma, y con ella la salud y el optimismo perdido a muchos de los que se encuentran hoy inermes en medio de la implacable «guerra de nervios» que nos acosa.

● No conocemos el verdadero nombre de la escritora chilena que se firma MARIA TERESA. Pero es ciertamente una de las plumas femeninas más ágiles, artísticas y delicadas de nuestro continente la que ha trazado las páginas de *Nuestras sombras* (en 8º, 242 págs. Zig-zag, Santiago de Chile, colección «Mi libro»). Escrita en forma de diario, es una de las escasas novelas actuales que pueden dejarse en todas las manos, en la seguridad de que infundirá siempre, con el deleite propio del género, una exquisita y educadora elevación de sentimientos. Solo plácemes merece la editorial del sur por la inclusión de obras como esta en su vasta producción librera.

● MONS. FRANCISCO OLGIATI, tan conocido y apreciado por sus obras juveniles, es el autor de *Juventud del siglo XX, vida de Carlos Matthey* que llega hoy a nuestra revista (en 8º, 224 págs. Editorial Difusión, Buenos Aires, 1940; traducción de L. Lattanzi). Biografía exacta de uno de los «jefes de fila» de la juventud italiana de Acción Católica, de uno de esos campeones austeros, puros y apostólicos que son un ejemplo vivo y asequible para cuantos se sienten llamados a la conquista de las almas sin abandonar su puesto en el mundo.

Otros libros recibidos:

Imágenes de Cristo, La noche buena, Consuelo en la muerte y *Alegría de la vida,* son los títulos de los primeros libritos de la serie *Arte y Vida* que está editando la casa Herder de Friburgo y cuyo autor es el Dr. HEINRICH LÜTZELER; la versión española es del Dr. Francisco Carrillo Guerrero. Cada tomito contiene 25 grabados policromos y negros. Por medio de ellos se presentan las eternas verdades de la vida, lo religioso y lo profano, lo serio y lo alegre, con un breve texto en lenguaje delicado y hondo pensamiento.

«Damita duende». Doce cuentos de encantamiento (Ed. Zig-Zag, Santiago de Chile) con bellos grabados.

Francis Finn. «Tom Playfair» (Editorial Difusión, Buenos Aires). El mejor regalo para un niño.

M. Olaf. «La casa que hace las guerras» (ed. Tor, Buenos Aires). Dramática historia de la casa Krupp; se lee como una novela.

José A. Brizuela. «Los mirasoles» (ed. Tor, Buenos Aires). Bello libro de verdadera poesía moderna.

Antonio J. Campos y *Antonio J. Salazar*. «Venezuela heráldica». Los escudos de armas de los diversos estados venezolanos explicados de manera clara y artística.

J. R. Colmenares Peraza. «Venezuela y sus inmigraciones». Resumen histórico muy serio de la población que ha llegado a Venezuela en diversas épocas de su historia.

José Alberto Otto S. J. «San Ignacio de Loyola». Dibujos de Guillermo Sommer. Traducción del R. P. Aldunate (ed. Difusión, Buenos Aires). Breve retrato de las intimidades con Dios y amor a los hombres de un santo poco conocido en su aspecto místico y humano.

Juan José Nájera. «Tandilia» (facultad de humanidades y ciencias de la educación de la Universidad de La Plata). Obra de verdadera ciencia, estudia los aspectos característicos del modelado de Tandilia, sus componentes y su disposición estructural: una importantísima contribución en pro del conocimiento y desarrollo de la minería de Tandilia.

Francisco Romero, Angel Vassallo y *Luis Aznar*. «Alejandro Korn». (Ed. Losada, Buenos Aires). Colección de los escritos más interesantes sobre este filósofo argentino.

«Dictámenes de la consultoría jurídica. Años 1923-25, t. II». *Ministerio de hacienda de Venezuela*. Ilustra sobre el criterio del ministerio de hacienda venezolano en la solución de múltiples negocios.

Ultimas publicaciones colombianas

Rogamos a los autores colombianos que nos envíen sus publicaciones para anunciarlas oportunamente

Derecho

■ El doctor ANTONIO ROCHA, profesor en varias facultades de esta ciudad, ha publicado las conferencias de una asignatura que explica con especial profundidad y competencia. *De la prueba en derecho* (en 4º, 288 págs., ed. «El Gráfico», Bogotá, 1940), es una obra que hace honor altísimo a la ciencia jurídica colombiana por la síntesis maravillosa que compendia en páginas traspa-rentes numerosas teorías, tesis y doctrinas, por la lógica esclarecida que distingue, explica, interpreta, fija y construye pensamientos, por el conocimiento que revela sobre las diversas ramas del derecho, por su método tan pedagógico, por la vida que le infunde a los conceptos al mostrarlos encarnados en la jurisprudencia.

■ El notable profesor español JOSE MARIA OTS CAPDEQUI, residente en esta ciudad, ha dado a la estampa sus *Estudios de historia del Derecho español en las Indias* (en 4º, 422 págs. Editorial Minerva, S. A., Bogotá, 1940), recibidos por la crítica con sincero aplauso. El profesor Ots Capdequí es un especialista en la materia. Con esto hemos aludido a su rigor científico, a su vasta documentación, a su erudición sagaz. La obra jurídica de España en las Indias es uno de los capítulos más interesantes en la evolución de las naciones americanas, y pone muy en alto la empresa colonizadora y civilizadora de Castilla, apesar de sus yerros y extravíos. El derecho de propiedad, el municipio colonial, el derecho de sucesión, condición jurídica del extranjero, aportaciones para la historia de la Iglesia y la expansión del derecho español en los territorios indianos, son los estudios de esta obra cardinal, que honra a España y abre ancho camino de investigaciones.

■ El doctor ANTONIO VICENTE ARENAS, jefe del departamento de justicia del ministerio de gobierno, ha publicado por encargo de este un folleto sobre el *Registro del estado civil de las personas* (en 4º, 116 págs. Imprenta Nacional, Bogotá, 1940), en el cual se dan instrucciones a los notarios, alcaldes, corregidores o inspectores de policía y cónsules de Colombia en el exterior, sobre el modo de llevarlo. La divulgación de este folleto contribuirá, por el modo preciso, claro y objetivo como está redactado, al implantamiento general y rápido de las nuevas disposiciones sobre registro.

■ Ha celebrado en este año sus bodas de plata profesionales el doctor HERNAN COPETE. Veinticinco años de servicio a la justicia le han dado puesto de honor entre los abogados más distinguidos. Y ha sabido quitarle tiempo a los apremios de la profesión para publicar obras que siempre serán consultadas con provecho. La última, nombrada *Cuestiones de casación civil* (en 4º, XVIII y 346 págs., Editorial A. B. C., Bogotá, 1939), contiene su discurso al ser recibido como miembro de la academia colombiana de jurisprudencia y varios alegatos ante la sala de casación civil de la Corte Suprema de Justicia con los fallos correspondientes.

■ A fines del año pasado doctorose en derecho y ciencias políticas en la Universidad del Cauca ALVARO PIO VALENCIA, hijo del Maestro. Su tesis, *Crítica económica,* (en 4º, 120 págs. Talleres tipográficos Castillo, Popayán, 1939), es un ensayo vigoroso, ardiente de patriotismo, escrito con noble estilo, sobre algunos aspectos de la realidad colombiana. El pensamiento dominante de la tesis, el que le da vida y exaltación y contagia de entusiasmo a los lectores, es el anhelo de una patria grande, fuerte, con un gobierno al servicio del orden auténtico. Y una de las necesidades primordiales de este engrandecimiento es la justicia social, las garantías verdaderas y oportunas para el trabajador, para el creador de riqueza que languidece por falta de crédito, por falta de protección al fruto de su fatiga, por carencia de enseñanza técnica y de orientación provechosa.

■ *La acción civil en la nueva legislación penal* (en 8º, 158 págs. Editorial Centro, S. A., Bogotá, 1940), es el título de la tesis con que se doctoró en derecho y ciencias políticas en la Universidad Nacional JORGE DUMAR OTERO. Es un estudio penetrante, documentado y original que denota en Dumar Otero especial consagración a los libros y un entendimiento ágil y entrenado en las faenas intelectuales. Hacemos nuestras las palabras del doctor Antonio Rocha, presidente de tesis: «La obra de Dumar Otero es doctrinaria, jurisprudencial y metódica, además de estar muy bien escrita, cuidadosamente castigada en su estilo, un poco emotivo, lo que da mayor interés a tan arduas cuestiones».

■ *La verdad en la sucesión de Rafael García* (en 8º, 128 págs., Editorial América, Cali, 1940) contiene los alegatos presentados ante el honorable tribunal superior de Cali por los doctores Ernesto González Piedrahíta, Fernando Medina Ch., Miguel Monsalve y Hernando Navia V., contra la demanda del fiscal doctor Molina, que solicitó la cancelación de su matrícula de abogados por haber violado en su concepto varias disposiciones de la ley 21 de 1931. Contiene además este volumen sendos estudios de los doctores Libardo López y Carlos Bravo acerca de las pretenciones del señor Molina y varias declaraciones de los poderdantes de los profesionales demandados. De las exposiciones se desprende que los doctores Piedrahíta, Medina Ch., Monsalve y Navia V., no violaron la moral profesional por el modo como arreglaron entre las partes los litigios surgidos a causa de la sucesión del acaudalado Rafael García.

■ En el asendereado proceso Bizot-González fue el sacerdote DAVID DURAN uno de los personajes principales por lo decisivo de su testimonio en el matrimonio impugnado y por la oposición que se desató contra él. Ha sido esta tánta, que ha resuelto defenderse públicamente, y así lo hace en el libro *Por un certificado en el caso Bizot* (en 4º, 176 págs., Editorial Bolívar, Bogotá, 1940).

Historia

■ La academia colombiana de historia ha publicado como volumen LIV de la biblioteca de historia nacional, las *Memorias sobre la vida del general Simón Bolívar, libertador de Colombia, Perú y Bolivia* (en 4º, 812 págs., Consorcio Editorial, Bogotá, 1940) de TOMAS CIPRIANO DE MOSQUERA. Siempre serán interesantes las «memorias», aunque muchas veces sus autores desvirtúen la verdad como el «gran general». Con todo y sus errores, esta obra de Mosquera es indispensable para el conocimiento de la epopeya libertadora y de la grandeza bolivariana.

■ De la biografía de ALBERTO BRUN sobre *Belalcázar* (en 8º, 316 págs., Imprenta del Departamento, Pasto, 1939), surge el conquistador y el colonizador con su rudeza heroica, su fe sencilla y elemental, su astucia y don de mando, su tenacidad incansable, su sed inextinguible de aventuras. Brun ha escrito una biografía vigorosa, que se lee con interés y emoción. Y habría quedado mejor sin algunas frases un poco crudas.

Literatura

■ Estas *Bobadas de otro* (en 8º, 280 págs., Editorial Arturo Zapata, Manizales, 1940) de BENJAMIN ANGEL MAYA, con cinco prólogos de Rafael Arango Villegas, Tomás Calderón, Jaime Robledo Uribe, Gustavo Mejía Jaramillo y Luis Yagarí, hacen brotar del alma carcajadas rotundas, rurales, digestivas. Benjamín Angel Maya es un escritor autóctono, raizal, sin relaciones con academias y gramatiquerías. Eso sí, conoce los arrieros, las ventas, los pueblos y caminos, las costumbres de Antioquia y Caldas, que describe con vigor y desparpajo. La raíz y fuente de su «humor» es la exageración, pero una exageración sin extravagancias. Copiemos algunas, cogidas al azar: «Ponen una compra de café (los agiotistas) y cuando no han acabado todavía de colgar la romana y de instalar la báscula, ya están millonarios» (pág. 67). «Caben miles (de personas en el hotel San Germán en Girardot), porque los catres son tan angosticos que se tiene uno que bajar para voltearse» (pág. 75). Dice que en Bogotá «le da gripa a un limón» (pág. 76). Y en la página 84, comentando un boxeo desastroso en esta ciudad: «Se goza más jugando tute mano a mano con la suegra, a medio día, con harto sueño, y prestándole la plata». Hablando de un tanque garrapaticida construído por un técnico del gobierno en Pácora, escribe: «El animal para entrar tiene que dar un salto tan grande, que las garrapatas se bajan de miedo» (pág 94). Y así continúa. *Bobadas de otro* es un magnífico y risueño ejemplar de literatura «maicera».

■ ISABEL PARDO TORRES, quien bajo el seudónimo de Diana Rubens ha publicado en varios periódicos y revistas versos y prosas, nos envía su última obra: *Mujeres colombianas* (en 4º, 94 págs., Editorial de «El Comercio», Quito, Ecuador, 1940). Es una selección de los nombres y de las producciones de la literatura femenina colombiana actual, hecha con gusto y acierto, y que no debe faltar en la biblioteca de ningún colegio femenino. Bella obra realiza la autora al difundir en la hermana república del Ecuador los valores literarios de la mujer colombiana.

■ *El cuarto frío* (en 8º, 180 págs., Editor Cronio, Medellín, 1940), de GUILLERMO DE GREIFF es un libro conmovedor, con personajes y ambiente de Antioquia. En una riña muere el jefe de un hogar campesino. La mujer y los hijos pequeños abandonan el campo y se vienen a vivir en la ciudad sórdida y despiadada. Sufren, aguantan hambre y sed, piden limosna, se enferman, mueren poco a poco. Es la tragedia silenciosa de las gentes sencillas sin pan y sin justicia. Guillermo de Greiff hubiera podido hacer tal vez una pintura más viva del ambiente, un trazo sicológico más intenso de los humildes personajes.

Varios

■ El hombre está hecho para la paz, pero se empeña en vivir en guerra. Prepararse para afrontarla serenamente es uno de los primeros deberes cívicos. Desafortunadamente el moderno hedonismo reblandece el carácter y desarticula el patriotismo. Muy oportuna resulta, pues, mientras el mundo es una tempestad de guerra, y en nuestro país se rehuye mañosamente la prestación del servicio militar, la publicación del *Manual de instrucción* (en 8º, 318 págs., Imprenta de la diócesis, Pamplona, 1940), del mayor POMPILIO DUARTE GRACIA, quien en forma sencilla y práctica expone varias nociones guerreras. Este *Manual de instrucción* llena la finalidad utilísima y patriótica de instruír elementalmente a todos los ciudadanos sobre asunto tan vital y trágico como es el de la preparación para la guerra.

■ El Expreso Ribón ha editado una *Guía de turismo* (en 8º, 60 págs. Tipografía Velásquez, Bogotá, 1940), aprobada por el ministerio de la economaí nacional, y que contiene todos los datos que pueden interesar a los turistas sobre Bogotá y sus alrededores, así como los concernientes a un viaje de ida y regreso entre la capital de la república y Buenaventura.

Otros libros recibidos:

Caicedo Castilla, José Joaquín. «Memoria del ministro de trabajo, higiene y previsión social al congreso de 1940». En 4º, 350 págs., Cooperativa nacional de artes gráficas limitada, Bogotá, 1940.

Cámara de comercio. «La labor de la cámara de comercio de Bogotá en 1939». En 4º, 96 págs., Editorial Minerva, S. A., Bogotá, 1940.

Castro Martínez, José Joaquín «Memoria de guerra». En 8º, L y 160 págs. Imprenta del estado mayor general, Bogotá, 1940.

Contraloría general de la república «Anuario de comercio exterior» (1939). En 4º, XXX y 576 págs., Imprenta Nacional, Bogotá, 1940.

Informe financiero del contralor general (vigencia de 1939). En 4º, XLVIII y 270 págs., Editorial Minerva, S. A., Bogotá, 1940).

Echeverri, Luis Guillermo. «Informe del secretario de hacienda del departamento». En 4º, 136 págs., Imprenta Departamental, Medellín, 1940.

Gaitán, Jorge Eliécer. «La obra educativa del gobierno en 1940». En 8º, XLI y 138 págs., Imprenta Nacional, Bogotá, 1940.

García Cadena, Luis. «Labores del consejo administrativo de los ferrocarriles nacionales correspondientes al año de 1939». En 4º, 24 págs., Editorial de la Litografía Colombia, Bogotá, 1940.

Hoyos Robledo, Guillermo. «Labores de la oficina departamental de estadística en el año de 1939». En 4º, 178 págs., Imprenta Departamental, Manizales, 1940.

Lleras Restrepo, Carlos. «Memoria de hacienda». En 4º, 224 págs., Imprenta nacional, Bogotá, 1940.

Orozco, Antonio «Francisco de Paula Santander» (Dirección de educación de Cundinamarca. Biblioteca escolar). En 4º, 30 págs., Imprenta Departamental, Bogotá, 1940.

Rodríguez Guerrero, Ignacio. «La misión de la universidad en la historia» (conferencia pronunciada en el aula magna de la Universidad de Nariño, con ocasión de la clausura del año lectivo el 20 de julio de 1940). En 4º, 24 págs., Imprenta del Departamento, Pasto, 1940.

Rodríguez Moya, Francisco. «Memoria de obras públicas». En 4º, XII y 168 págs., Imprenta Nacional, Bogotá, 1940.

Santos, Eduardo «Mensaje del presidente de la república de Colombia al congreso nacional». En 4º, 80 págs., Imprenta nacional, Bogotá, 1940.

A nuestros amigos

La Compañía de Jesús celebra el cuarto centenario de su erección canónica por Pablo III; desde el primer momento el apostolado de la pluma fue uno de los preferidos del naciente instituto y hoy día es muy considerable el número de revistas de todo orden, folletos y libros escritos por los jesuítas. Es muy natural por consiguiente que dediquemos un número extraordinario de la REVISTA JAVERIANA a la conmemoración de dicho centenario, pero como nos han prometido valiosas colaboraciones de Colombia y de otros países, esperaremos hasta el año entrante.

En carta de Roma, el profesor Georgio Del Vecchio, ampliamente conocido en todo el mundo por sus trabajos filosóficos, especialmente en lo que se refiere a la filosofía del derecho, después de manifestar su admiración por nuestra obra, añade: «Será para mí un honor muy especial el colaborar en la estimadísima REVISTA JAVERIANA».

De las regiones más apartadas siguen llegando las peticiones de suscrición a la revista; para registrar las más recientes, citaremos a Valparaíso en Chile; Mendoza y Córdoba, en la Argentina; El Paso y Nuevo México, en los Estados Unidos; Puebla en México y varias nuevas poblaciones en el Ecuador.

En el último número (setiembre) de la conocida revista *Lectura* de México, encontramos lo siguiente acerca de la REVISTA JAVERIANA:

«Esta excelente revista... sigue siendo la mejor publicación doctrinaria católica, por lo menos en su género cultural-universitario, de toda Hispanoamérica. La estimamos en todo lo que vale».

Hace después el señor director un amplio comentario de los artículos aparecidos en el número 66 y manifiesta su gratitud a los jesuítas: «ellos, dice, borraron en mí todo prejuicio para con la Iglesia católica».

PREFIERA LA CAJA COLOMBIANA DE AHORROS

Viene de la página (206) del Suplemento

diluviano; en «La loma del pozo», entre Salamina y Pácora, cerca del caserío de San Bartolomé, por un deslizamiento del terreno, se encontró una caverna con el esqueleto de un monstruo de 20 metros de largo (T. IX, 1). * Y a propósito, fracasa el intento del concejal bogotano Carlos Saúl Hernández para conseguir un auxilio de diez mil pesos con destino a las logias masónicas de la capital (R. IX, 10).

Obituario El 26 de agosto murió en Bogotá don Gustavo Restrepo, quien deja en su testamento al rededor de 15 millones de pesos; 9 décimas partes de esa suma están destinadas por voluntad del caritativo millonario a la construcción de un hospital antituberculoso que se llamará de «San Carlos» y será dirigido por una junta de tres miembros, uno nombrado por el arzobispo de Bogotá, otro por la Sociedad de San Vicente, y el tercero por la familia del fundador.

Murió el 17 de setiembre en Medellín, a los 71 años de edad, el insigne jurisconsulto doctor Clodomiro Ramírez, ex-senador, ex-rector de la universidad de Antioquia, y antiguo procurador general de la nación.

— IV —

El señor ministro de educación contempla con optimismo la obra realizada y el futuro cultural de Colombia:

De un país en donde en seis ferias del libro y en mucho menos de un mes se venden 149.073 volúmenes; y en menos de dos meses la actividad particular por medio de los patronatos escolares logra abrir 87 escuelas de desanalfabetización con 3.521 alumnos, a los cuales se enseña gratuitamente; y entre no más de diez entidades son obsequiados $ 51.500 para la cultura popular, para las escuelas de las veredas y los lejanos municipios; y a nada más que doce conferencias culturales concurren 9.220 ciudadanos; y en no más del mismo tiempo a los conciertos de alta música asisten 29.000 y más individuos; y en donde en el departamento de Caldas, en una semana dedicada a la campaña del zapato escolar, se logran diez y ocho mil y más pesos para calzar a los niños de las escuelas; cuando ha sido posible ver cómo los estudiantes de último año de bachillerato de ambos sexos recorren los talleres y las casas, como en Ibagué, Tunja y Cali, en busca de adultos analfabetos para darles por sí mismos los elementos primarios intelectuales; para no recordar actividades de la nación, el departamento y el municipio, de que prolijamente da cuenta este informe, no se puede tener sino la más alta idea, la más acendrada esperanza y el convencimiento de que los hombres dirigentes están obligados y posibilitados para una labor que trascienda de la estéril frontera de la verbosidad desconsolada — (Informe al Congreso).

El doctor Daniel Jordán editorializa en *El Siglo* (VIII, 17) sobre la educación en Colombia: después de alabar la actitud cristiana del señor presidente de la república en su mensaje a las cámaras, lamenta el que en algunas escuelas no se enseñe ni practique la doctrina cristiana.

No han aparecido en la prensa datos que permitan formarse una idea exacta acerca de este abuso de los empleados inferiores, pero sí sorprende que en *Mundo Austral* (VII), órgano de la dirección de educación pública del Tolima, se dé cabida a una conferencia de don Alberto Umaña Rocha sobre la interpretación materialista de la historia colombiana de 1930 para acá.

B. Botero R.

BOGOTA

Calle 13 números 14-83 y 14-87

Teléfonos: 34 y 20-30.

vende a precios reducidos

Alambre de púas, alambre liso, grapas, puntillas, teja metálica, clavos para teja, tubería galvanizada, accesorios para tubería, hierro en todas sus formas y dimensiones, cemento gris y blanco, mallas para cemento, latón galvanizado, caballetes etc. etc.

Cerería Tormo Máxima

Apartado aéreo: 34-77

La que ha merecido ser recomendada por todos los venerables ***Prelados, Sacerdotes, Comunidades religiosas***

Teléfonos: 73-88 Bogotá. 30 Fontibón.

Universidad Se inauguran las cómodas residencias de estudiantes en la ciudad universitaria de Bogotá (L. VIII, 30). * Una embajada de los estudiantes venezolanos fue recibida solemnemente en la Universidad Javeriana y se cruzaron discursos de gran cordialidad (T. VIII, 27). * El 14 de agosto se instaló el primer congreso de la F. E. C. (federación estudiantil colombiana) presidido por el señor ministro de educación: se enviaron saludos a todo el mundo: «a los estudiantes presos en Puerto Rico, a los estudiantes norteamericanos que tienen interés en el estudio de los problemas estudiantiles latinoamericanos, etc.»; para las autoridades eclesiásticas de Colombia no hubo un rincón, siendo la Iglesia sin duda alguna, la institución más benemérita en el campo cultural de Colombia. Se aprobaron proposiciones «para fiscalizar la alimentación de los internados de segunda enseñanza, para promover la enseñanza sexual en los colegios de hombres y de mujeres, el control absoluto del gobierno en la enseñanza primaria etc.» (T. IX, 15). Hubo, por supuesto, otras mociones más equilibradas; relativas a la creación de la cooperativa estudiantil, concesión de rebajas en los almacenes etc. Al acto de clausura asistieron el rector de la universidad nacional, los decanos y rectores de varias facultades y se leyeron los mensajes del señor presidente, de las cámaras y del ministro de educación.

Es de lamentar que varias proposiciones tengan una marcada tendencia de *mexicanización* juvenil.

Instrucción secundaria Según parece, un inmigrante de apellido Award reemplaza a las hermanas de la caridad en la dirección del colegio de Gamarra; los padres de familia protestan por las excesivas horas de recreo y la propaganda de las revistas *Estampa* y *Esfera,* que constituyen la reforma educativa del señor Award (S. IX, 12). * El rector del colegio de Pinillos en Mompox, fue acusado por Calibán de comunista y por los conservadores de inmoralidad y depravación (S. VIII, 30). * El colegio de San Simón ha sido tradicionalmente una fundación autónoma de enseñanza libre, no oficial, que con el gobierno tenía solo una relación de sometimiento a la supervigilancia del Estado en todos los centros docentes: algo así como el Colegio de San Bartolomé o el Rosario. Por una alcaldada de la asamblea perdió momentáneamente su autonomía; ante la demanda de la conciliatura, el tribunal de lo contencioso administrativo de Ibagué suspendió la ordenanza y el consejo de Estado salvó definitivamente el histórico plantel.

Oigamos los comentarios de don Juan Lozano (R. IX, 1):

> Total, que el Colegio de San Simón, claustro histórico bajo cuya fronda autónoma y libre se educaron todos los grandes hombres que el Tolima ha dado a la república, acaba de desaparecer; y que en su lugar se ha establecido un centro de enseñanza oficial, que es, como quien dice, enseñanza confesional coactiva. Una gran luz se apaga en el ámbito de la inteligencia colombiana.

Al saberse la declaración del consejo de Estado, escribió *La Razón* la siguiente necrología del efímero colegio oficial (R. IX, 7):

> Durante el reinado de la secretaría de educación sobre el colegio, no hubo otra actuación notable sino la natural alza de los sueldos de profesores y empleados. Un empleado que ganaba $ 65 quedó devengando $ 120; el secretario subió de $ 120 a $ 150; y así por

La Voz de Antioquia

la estación que imprime personalidad a cada minuto de trasmisión

LE INVITA A SINTONIZAR SUS DESTACADAS
AUDICIONES DIARIAS DESDE EL

12 DE OCTUBRE

POR LOS EQUIPOS MAS MODERNOS
Y POTENTES DE LA REPUBLICA

5 KILOWATIOS

ALTA FIDELIDAD

48,82 metros 6145 kilociclos

Los mejores artistas
Las mejores orquestas
Los mejores programas
La mejor trasmisión

LA LOTERIA DEL TOLIMA

PAGA EL DOBLE DE SU VALOR POR EL ACIERTO EN LA ULTIMA CIFRA

LA LOTERIA DEL TOLIMA JUEGA TODOS LOS MIERCOLES Y VIERNES CON SUS MAGNIFICOS PLANES POPULARES

VALOR DE LA FRACCION

$ 0,05

ADMINISTRACION OFICIAL

Oficinas carrera 8.ª número 10-89
Plaza de Bolívar. Teléfono 86-79

el estilo. Si el fallo del consejo de Estado, dictado con encomiable rapidez, como lo son ahora todas las sentencias de esa institución, se demora ocho días, habría sido inútil. Disfrutan, según la ley, de autonomía, los establecimientos de educación que tienen fondos propios y el fallo habría encontrado al colegio de San Simón sin un centavo.

Educación primaria 1'201.855 niños en edad escolar no tienen escuela; contando la población mayor de 7 años, hay un 47 por 100 de analfabetos en Colombia. Tal vez destinando el dinero empleado en suntuosos edificios universitarios y en excesivo número de bachilleres a la fundación de escuelas, se atendería a una necesidad mucho más urgente de nuestro pueblo. * Las librerías y algunos particulares han obsequiado en conjunto 1.383 libros para las escuelas ambulantes.

Extensión cultural A beneficio de los patronatos escolares el violinista Emil Friedman, uno de los más notables del mundo, dio en el Colón el concierto de Mendelssohn y la sonata en re menor de Beethoven, acompañado por Fritz Wallemberg. * Gómez Campuzano abrió en Barranquilla su magnífica exposición de arte. * El pintor alemán Wiedmann expuso durante algunos días sus acuarelas en la biblioteca nacional. * Doña Elvira Zea de Defrancisco leyó en el Colón su conferencia a beneficio de la cruz roja, sobre la evolución de la mujer en los tiempos modernos. * D. Rafael Guizado estrenó con éxito halagador una delicadísima comedia para radio titulada *Complemento* (E. VIII, 18).

Dr. H. HENAO M. OPTOMETRA

(ESPECIALISTA EN OJOS)

Estudios en: Rochester, New York y Filadelfia

El instrumental más completo y moderno para el científico exámen de sus ojos.

Más de 45.000 exámenes de los ojos practicados por el especialista, y bajo su inmediata dirección se despachan sus anteojos, lo que es su mejor garantía.

Toda clase de lentes y las más modernas monturas.

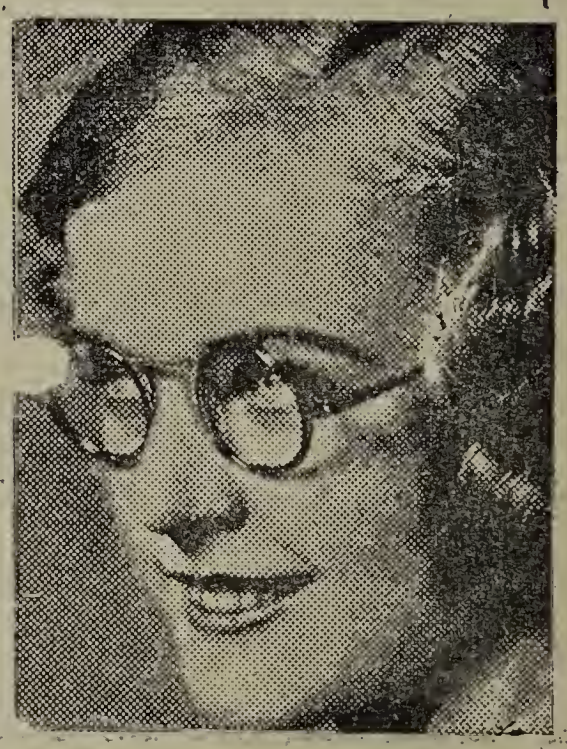

OPTICA COLOMBIANA

Edificio SANTA FE número 14-08. Teléfono 8-04
Cerca a la Avianca—BOGOTA

Empresa Colombiana de Curtidos

Los mejores cueros
para zapatería,
talabartería etc.

Almacén de Bogotá, carrera 10 números 12-79
Telégrafo: CURTIDOS. Apartado postal número 987

SAMACA

La tela resistente
Prefiérala para sus niños.
Haga sus pedidos de telas a **SAMACA**

Listados, carolinas, pañetes, driles,
mantas, sobrecamas, hamacas,
pañolones, toallas etc.

Son mejores y son colombianas.

Agencias en Tunja, Chiquinquirá, Vélez, Socorro, Bucaramanga, Málaga y Pereira.

Agencia: carrera 9.ª Nro. 13-47
Gerencia: calle 12 Nro. 7-13.
Apartado 396. Teléfono 135.
Telégrafo SAMACA Bogotá.

Nómina de la Academia colombiana en setiembre de 1940

ACADEMICOS HONORARIOS

Don Guillermo Valencia, Popayán.

ACADEMICOS DE NUMERO

Don Miguel Abadía Méndez, director.
Don Antonio Gómez Restrepo, secretario perpetuo.
Don Martín Restrepo Mejía
Don José Joaquín Casas
Don Víctor E. Caro, tesorero
Don Laureano García Ortiz
Padre Félix Restrepo, S. J.
Don Eduardo Guzmán Esponda
Don Daniel Samper Ortega
Don Raimundo Rivas
Ilmo. Sr. José Vicente Castro Silva
Don Luis López de Mesa
Don Baldomero Sanín Cano
Excmo. Sr. Eduardo Santos
Padre José J. Ortega Torres, S. S.
Don Rafael Maya

ACADEMICOS DE NUMERO ELECTOS

Don Tomás Rueda Vargas
Don Juan Lozano y Lozano

ACADEMICOS CORRESPONDIENTES

Don Obdulio Palacio, Medellín
Don Tomás Carrasquilla, Medellín
Don Teodosio Goenaga, Santa Marta
Don Manuel Casas Manrique, Bogotá.
Don Enrique Otero D'Costa, Bogotá
Don Ignacio Gutiérrez Ponce, París
Don Gustavo Otero Muñoz, Bogotá
Don Fernando de la Vega, Cartagena
Don Gabriel Porras Troconis, Barranquilla
Don Julián Motta Salas, Bogotá
Don Manuel Antonio Bonilla, Bogotá
Don Ricardo Nieto, Cali
Don Cayo Leonidas Peñuela, Pbro., Soatá
Don Julio César García, Medellín
Don Carlos García Prada, Seattle
Don Rodrigo Noguera, Bogotá
Don Aurelio Martínez Mutis, Bucaramanga
Don Emilio Robledo, Medellín
Don Pedro María Revollo, Pbro., Barranquilla
Don Leopoldo López Alvarez, Pasto
Padre Alfonso M. Navia, lazarista, Tunja
Don Juan Bautista Jaramillo Meza, Manizales
Don Mario Carvajal, Cali
Don José Antonio León Rey, Bogotá

CORRESPONDIENTES EXTRANJEROS

Don Carlos Obligado, Argentina
Don Gustavo Martínez Zuviría, Argentina
P. Rodolfo M. Ragucci, salesiano, Argentina
Don Alejandro Aguilar Machado, Costa Rica
Don Juan M. Dihigo, Cuba
Don Miguel Luis Amunátegui Reyes, Chile
Padre Raimundo Morales, franciscano, Chile
Padre Aurelio Espinosa Pólit S. J., Ecuador
Don Gonzalo Zaldumbide, Ecuador
Don Alfredo Coester, Estados Unidos
Don John D. Fitz-Gerald, Estados Unidos
Don Pío M. Riépele, Guatemala
Don Alejandro Quijano, México
Don José de la Cruz Herrera, Panamá
Don Augusto Malaret, Puerto Rico
Don Federico Henríquez y Carvajal, Santo Domingo
Ilmo. Sr. Nicolás E. Navarro, Venezuela
Don Vicente Lecuna, Venezuela

Gran Flota Blanca

United Fruit Company

Viaje usted confortablemente, en 7 días, de Barranquilla a New York, vía Cartagena, Cristóbal, C. Z. y Kingston por 130 dólares. De New York a Barranquilla, vía Kingston en 5 días por 120 dólares.

Salidas de Barranquilla todos los martes, de Cartagena los miércoles, y de New York también los miércoles.

Itinerario fijo de buques provistos de orquesta, piscina y de todas las comodidades modernas apetecibles.

También se expiden pasajes a Europa vía New York en conexión con las grandes compañías trasatlánticas.

DESCUENTO ESPECIAL de 50°/₀ en los pasajes para estudiantes entre 12 y 25 años de edad y de 25°/₀ para los de menos de 12 años que viajen a estudiar a Estados Unidos. Informes en Bogotá: teléfono 8-51. Edificio Santa Fe apartamento 407, altos de la Avianca. Hotel Granada, teléfono 55-00; Avianca, teléfono 19-26. En Medellín: señor M. K. Rausch, Edificio O'Henry. En Barranquilla: Agencia Colombiana de vapores y comisiones, S. A. En Santa Marta: Magdalena Fruit Company. En Cartagena: Rafael del Castillo & Cía.

Ventajas para los importadores y exportadores

Tiene semanalmente servicio de buques directos entre Barranquilla, Cartagena y New York y New Orleans. Acepta embarques de cualquier parte de Europa vía New York destinados a puertos colombianos. Los cargamentos llegan más pronto por esta vía que por la vía directa. Los buques llegan a Barranquilla los lunes, a Cartagena los miércoles, y el descargue se hace inmediatamente.

El Almacén EL SPORT

Ofrece a usted las mejores marcas de bicicletas hasta ahora importadas al país

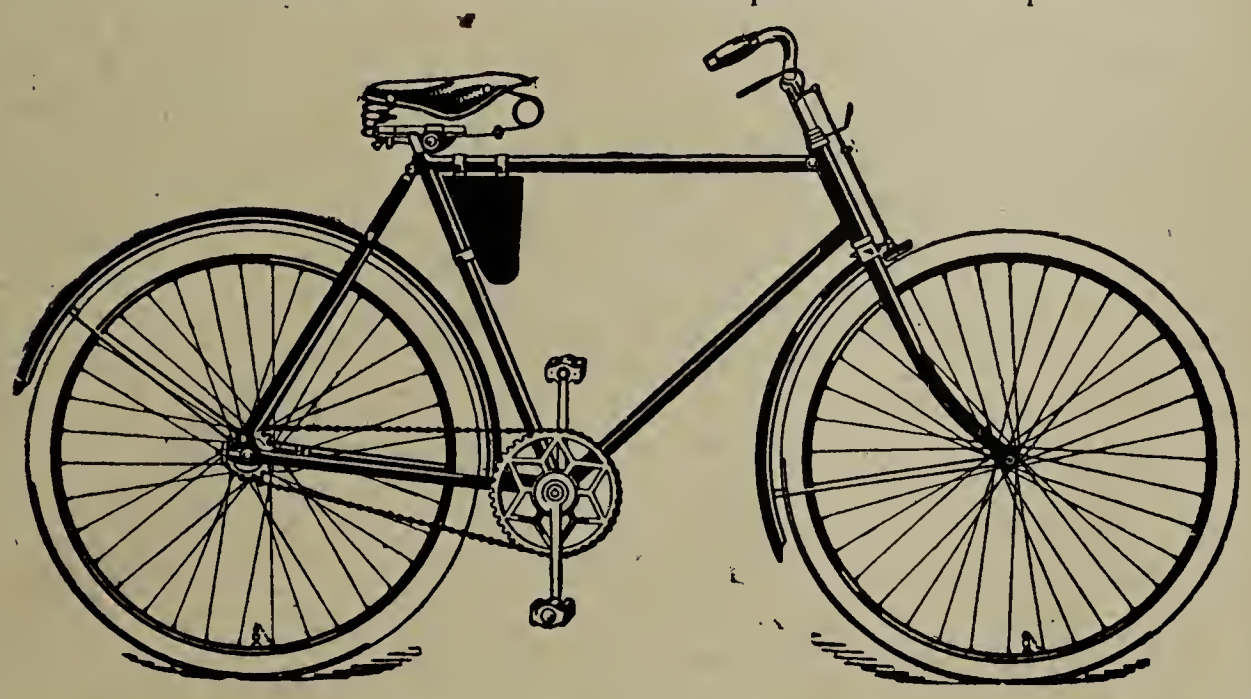

Próximamente recibiremos un gran surtido de bicicletas americanas, en estilos europeos para hombres y mujeres

Solicite prospectos

J. M. MATIZ Fz. y Cía. Ltda.

BOGOTA—Carrera 8.ª N.° 15-22-32. Teléfono 12-65. Apartado 10-88

Universidad Javeriana
fundada en 1622 por Padres de la Compañía de Jesús
Facultad de Ciencias Económicas y Jurídicas
Apartado 445 — Bogotá

Crónica de la Facultad

por Augusto Toro L.

Intercambio cultural

En los últimos años se ha intensificado en forma halagadora el intercambio cultural universitario entre nuestra república y la vecina y hermana de Venezuela. A pesar de haber nacido las naciones bolivarianas de la misma sangre libertadora y no obstante que Colombia y Venezuela fueron un solo país, forjado por los grandes ideales del Libertador, desde que el pensamiento bolivariano se rompió al golpe de las pasiones banderizas, las dos naciones estuvieron cada vez más distanciadas, aunque sus relaciones diplomáticas se desarrollaran dentro de la mayor cordialidad.

El florecimiento que han tenido las relaciones colombo-venezolanas en el campo universitario, es muy satisfactorio. Ya en otras ocasiones hemos dado cuenta de los diversos intercambios culturales ocurridos en este campo en el curso del año, y hoy podemos reseñar uno de particular importancia.

El 27 de agosto tuvo lugar en la biblioteca de la facultad la recepción a los universitarios de la vecina república, organizada por el centro de debates. Fue un acto sencillo y cordial, de hondo significado dentro de las circunstancias actuales del universo, y que seguramente será de trascendencia y de fecundos resultados. En nombre de los estudiantes colombianos llevó la palabra el javeriano Jaime Pardo Valenzuela, y Edgard Gabaldón en nombre de la Universidad Central de Caracas. El estudiante venezolano René de Sola leyó el mensaje a los jóvenes de Colombia, enviado por el grupo literario *Vide,* de Caracas. El señor Alvaro Esguerra, miembro del centro de debates, leyó como respuesta el siguiente mensaje, que llevarán los amigos caraqueños a los universitarios de su país:

Compañeros: vuestra misiva no ha llegado hasta nosotros como la manifestación extemporánea de unos muchachos de ideales inciertos, sino como la consecuencia lógica del momento presente, como la expresión más sincera del pensamiento y el ánimo pujante de la juventud venezolana.

En este sencillo mensaje se han sintetizado de manera admirable los propósitos actuales y futuros de nuestros países, y a nosotros tan solo nos queda el responderos que, para la defensa de nuestras instituciones comunes y para la elaboración de nuestra propia cultura, encontraréis en cada muchacho y en cada hombre colombiano un luchador incansable y un idealista sin par.

Compañeros de Venezuela: Sabemos agradecer y comprender vuestro gesto, y nos hallamos listos a secundar vuestros propósitos.

KRESTO es un alimento indicado para niños, madres que lactan, convalecientes, inválidos y toda persona falta de nutrición

KRESTO es económico, fácil de preparar y fácil de digerir

Come

KRESTO

desde hoy

NUTRE, FORTALECE Y VIGORIZA

HARINAS DIADEMA

CALIDAD SIN RIVAL

Roncallo Hnos & Cia SA

BOGOTÁ CALLE 13 Nº 19-18 TEL. 9-17

DIRECCION TELEGRAFICA · DIADEMA

APARTADO 8-13.

A. Villaveces R.

Asistentes al almuerzo en honor de los profesores de la Universidad Católica de Wáshington

A continuación, el presidente Tovar Concha, hizo una breve exposición sobre el «nacionalismo intelectual». Con las gentiles palabras del R. P. Rector de la universidad, terminó la sesión, y luégo los universitarios de ambos países departieron amigablemente, y planearon las bases para que este acercamiento sea cada día más intenso y de buenos resultados para las naciones de Colombia y Venezuela.

Visita de la Universidad Católica de Washington

Los Estados Unidos, como la nación poderosa del continente, vienen realizando grandes esfuerzos para lograr un estrecho acercamiento y la comunidad de intereses con todas las naciones americanas. Al quedar truncas las relaciones con Europa, no tienen los productos de la unión más mercado que el latinoamericano, que a su vez no tiene otro comprador para su exportación que los Estados Unidos.

Este hecho evidente obliga a la nación del norte a buscar por todos los medios el acrecentamiento y refuerzo de sus relaciones con Centro y Suramérica. En el campo diplomático ya lleva mucho camino recorrido, y su mejor realización pública tuvo lugar en la conferencia de La Habana; en el renglón financiero van sus proyectos desde los pequeños préstamos a las naciones hispanas hasta el gran plan del banco interamericano, y en el campo cultural desarrolla intensa propaganda en su país, con el fin de lograr ese mismo espíritu panamericanista en todas las instituciones y centros intelectuales.

DROGUERIA Y FARMACIA COLOMBO - ANDINA

Carrera 7.ª número 16-57
Teléfonos: 85-00 y 65-90

BOGOTA

Carrera 8.ª número 11-53
Teléfonos 78-63 y 45-45

LA DROGUERIA DE SU CONFIANZA

UNION NACIONAL CAFETERA S. A.

LA EMPRESA QUE FABRICA EL MEJOR CAFE EN COLOMBIA

EL CAFE

LA MARQUESA

LO CONSUME LA GENTE DE BUEN GUSTO,
ESPECIALMENTE LAS COMUNIDADES RELIGIOSAS.

HAGA SUS PEDIDOS AL TELEFONO 22-48

BOGOTA

Pero al lado de esa campaña oficial, de evidentes fundamentos económicos, existe otra corriente de más altos ideales, que desde tiempo atrás viene procurando el acercamiento, no ya intelectual, sino espiritual, entre las naciones del nuevo continente. *Pax Romana,* la cristiana institución bendecida por la Santa Sede, celebró el año pasado un congreso mundial de estudiantes católicos en Wáshington, al que asistió una delegación de la Universidad Javeriana. Desde entonces se estrecharon más las relaciones entre los católicos americanos, dirigidas por el secretariado de *Pax Romana,* instalado en la Universidad Católica de Washington.

En desarrollo de los vastos planes de fraternidad católica americana, la Universidad Católica de Washington envió una comisión de profesores en viaje de buena voluntad y colaboración, a todas las universidades católicas de Suramérica.

La delegación la componían dos profesores de la universidad, el Dr. Edwin Ryan, secretario del instituto de estudios iberoamericanos, y el Dr. Martin R. P. Mc Guire, decano de la facultad de artes y ciencias, quienes fueron recibidos en el aeropuerto de Bogotá por los RR. PP. Rector, Decano y Prefecto y varios estudiantes de la Universidad Javeriana.

El martes 17 de setiembre fue obsequiada la delegación por la Universidad Javeriana con un suntuoso almuerzo servido en los comedores del Hotel Granada. Asistieron al homenaje el Excmo. Sr. Nuncio Apostólico, el señor embajador de los Estados Unidos ante nuestro gobierno, el señor ministro de educación nacional, el rector de la Universidad Nacional, los superiores de la Javeriana, y casi todos los profesores de la misma.

Durante su permanencia en la capital tuvo la delegación algunas conversaciones con los superiores de nuestro instituto sobre el objeto de su visita, llegaron a conclusiones prácticas para el intercambio de profesores, alumnos y textos, que serán llevados a Washington para su estudio por parte de la Universidad Católica, y que llegarán a ser una realidad al menos en buena parte.

Distinguido visitante

El señor Richard Pattee, director de la sección cultural de la secretaría de estado de Washington, estuvo también de visita en Bogotá, en cumplimiento de la labor diplomática que le confió su gobierno en algunas naciones suramericanas.

Desde tiempo atrás había establecido relaciones culturales con la universidad y particularmente con la Revista Javeriana, que se ha honrado repetidas ocasiones con su colaboración literaria. A través de su correspondencia trabó amistad con nuestro Decano, con otras distinguidas personalidades de la capital y con los académicos de la historia.

Su viaje por tierra de Quito a Bogotá, le dio la oportunidad de conocer el suroeste colombiano, cuyas capitales, Pasto, Popayán y Cali, le dejaron gratamente impresionado; de Popayán sacó los mejores recuerdos de su viaje por su delicioso ambiente colonial y sus riquezas históricas.

Gran conocedor del idioma español, que habla con absoluta naturalidad y corrección, profundo intérprete del alma latina y estudioso sa-

LA MAQUINA DE ESCRIBIR MAS FINA

ES LA

REMINGTON

PORTATIL

SILENCIOSA

FACILITA EL TRABAJO; ES UN PLACER ESCRIBIR EN ELLA

Comodidad ◆ Velocidad ◆ Eficiencia

SON CARACTERISTICAS DE LA REMINGTON

J. V. MOGOLLON & CIA. AGENTES

CERVECERIA GERMANIA

RUDOLF KOHN S. A.

LAS MEJORES CERVEZAS DECLARADAS FUERA DE CONCURSO EN LA EXPOSICION DEL CENTENARIO DE 1910 Y EN LA EXPOSICION INTERNACIONAL IBERO AMERICANA DE SEVILLA DE 1929.

gaz, el señor Pattee lleva a su país un criterio cierto y definido sobre los caminos que pueden conducir a los países de América a un positivo acercamiento, que se base en realidades sociológicas y que interese verdaderamente a todas las nacionalidades del nuevo continente.

Los claustros de la Javeriana y del Colegio de San Bartolomé fueron recorridos y observados detalle a detalle por el distinguido visitante. A cada paso hacía comentarios y observaciones que revelaban su gran conocimiento de nuestra patria y de sus valores nacionales. Los académicos de la historia lo recibieron con gran cordialidad y el gobierno colombiano le prodigó las atenciones especiales que concede a los enviados del gobierno norteamericano.

Conferencias de extensión universitaria

El señor ministro de hacienda y crédito público, dictó el 23 de setiembre por especial invitación de la universidad una conferencia en el salón de actos, sobre el tema «Problemas actuales de la economía colombiana». Asistieron el Excmo. Sr. Presidente de la república, el Excmo. Sr. Nuncio Apostólico, el señor ministro de educación nacional, el señor embajador del Ecuador en Colombia, la delegación de la universidad católica de Washington, hombres de la banca y del comercio y numeroso público.

El conferenciante se ocupó de manera especial en la industria cafetera y en la agricultura y la industria nacionales; el comercio de exportación e importación, y los diversos problemas que confronta actualmente, los dilucidó en forma accesible para todo el auditorio, e hizo resaltar los grandes esfuerzos que viene realizando el gobierno para afrontar las anómalas circunstancias del país.

De la oportuna conferencia de nuestro ministro de hacienda, puede concluírse que el actual estado durará todavía mucho tiempo, y que una vez llegada la paz al mundo, con su consiguiente nueva organización, los gobernantes han de implantar sistemas radicalmente distintos a los actuales, destinados esos sí a una mayor duración. Por eso sería muy conveniente que desde ahora se implantaran esos nuevos sistemas, en vista de que los métodos capitalistas que hasta hoy han imperado en el mundo dejarán de regir dentro de poco.

Al provocar la universidad esta clase de conferencias culturales, colabora eficazmente con el gobierno en la solución de los diversos problemas que tiene que afrontar y en la formación de la nueva mentalidad que habrá de imponerse cuando el mundo haya conquistado la paz.

Hitler y Rousseau

Con el título de este aparte dictó una conferencia en el salón de actos y por especial invitación del centro de debates el Dr. Luis Rueda Concha, profesor de derecho penal en la Javeriana, jurista de renombre y mentalidad católica de las más sólidas con que cuenta la intelectualidad colombiana.

Trató de demostrar con diversos argumentos que la ideología totalitaria triunfante en Europa se inspira en las enseñanzas del célebre

PEREZ GIL & Cía.

Por telégrafo: PEREGIL
Apartado 722 — Teléfono 558
Carrera 12 número 11-45

ABARROTES Y VIVERES

Jabón oro, Manteca vegetal "La Mejor", arroz de todas clases, sal, azúcar, alambre, cacao Tolima (caucano)

LA UNIDAD CATOLICA

PAMPLONA (COLOMBIA)

●

SEMANARIO FUNDADO EN 1882

PROPAGANDA CATOLICA E INTERESES GENERALES

EDICIONES DE 20 Y 22 PAGINAS

EL PERIODICO MAS ANTIGUO

Y DE MAS CIRCULACION EN EL

NORTE DEL PAIS.

ginebrino. A primera vista parece increíble, porque el totalitarismo se ha presentado en el mundo precisamente como reacción contra las instituciones actuales, nacidas al calor de las doctrinas de Rousseau y de los enciclopedistas franceses. Pero ello resulta de una circunstancia no aclarada por el distinguido expositor, que consiste en que las doctrinas roussonianas no tienen un mismo sistema ideológico, y presentan las más flagrantes y rotundas contradicciones. El mismo Rousseau dice en una de sus obras que sus doctrinas no deben estudiarse seguidamente, porque presentan grandes contradicciones, y que su sistema se basa precisamente en ellas. Así se explica que unas veces proclame la democracia nacida de su imaginario contrato social, mientras que en ocasiones presente al superhombre, al mismo superhombre de Nietzche, como la razón y el derecho de la autoridad en la sociedad, organizada bajo un sistema totalitario.

El conferenciante concluyó demostrando que los católicos no podemos acogernos a ninguno de dichos sistemas, ni al democrático francés ni al totalitario alemán, sino a un tercer sistema que se base en el respeto a la ley, a los derechos de la sociedad y a la personalidad del individuo y de la familia, de acuerdo con las enseñanzas de Santo Tomás, única manera de lograr la convivencia racional y pacífica de los hombres.

Regresan a la Universidad

Después de asistir a la conferencia de La Habana, regresó a sus cátedras en la universidad, nuestro profesor el Dr. Víctor Cock. El gobierno lo envió a la capital cubana como consejero de la delegación de Colombia, y allí veló por los intereses nacionales con verdadero patriotismo. Su espíritu de amistad panamericana y democrática, estuvo muy de acuerdo con la política internacional que viene desarrollando el gobierno, quien se ha manifestado muy satisfecho de las labores del Dr. Cock.

Después de pasar varios años en Europa regresó a la universidad el R. P. Joaquín Restrepo S. J., ex-alumno de la facultad de derecho y actual estudiante en las facultades eclesiásticas. Viajó a Lovaina con el fin de completar sus estudios sacerdotales, pero hubo de abandonar el viejo continente debido a la guerra.

Salió de Lovaina horas antes de su ocupación por las fuerzas alemanas, y tanto él como sus compañeros abandonaron precipitadamente el lugar, provistos solamente del equipo indispensable, por lo premioso de las circunstancias. Viajó directamente a Madrid, atravesando el territorio francés, y permaneció en la capital española hasta el dos de agosto, en que inició su viaje a Colombia.

Varias charlas muy interesantes hemos tenido con este condiscípulo javeriano sobre el estado general de Europa antes y después de la iniciación de la guerra. Sus narraciones son vivas y de grande interés por la completa información del interlocutor, sus profundos conocimientos sociológicos y su acendrado espíritu católico, como buen soldado de las milicias de Ignacio. Sin embargo, con grande insistencia nos ha pedido que no demos ninguna de sus impresiones en esta crónica, y solamente podemos

Escuche
usted
los mejores
programas
por esta
emisora

limitarnos a decirle a los javerianos que la conclusión que se saca de estas charlas con el R. P. Restrepo, es que el actual castigo que sufre el mundo es no solamente natural sino necesario, por la extraordinaria corrupción a que había llegado Europa en todas sus naciones, particularmente en aquellas donde el individuo gozaba de mayor libertad. Solamente un castigo de tan formidables proporciones puede trastrocar la mentalidad humana y convencerla de que es en la práctica fiel y sincera de las doctrinas católicas donde únicamente halla su tranquilidad. Mientras haya en el mundo quienes no tengan pan ni donde reclinar su cabeza cuando otros nadan en la abundancia y la disfrutan en los vicios más refinados, el mundo tendrá esta clase de flagelos.

Labores periodísticas

Los antiguos javerianos señores Jorge y Enrique Caycedo, ex-alumnos del curso de periodismo en la facultad de Letras, están publicando desde hace varias semanas un excelente hebdomadario titulado *La Situación,* que ha sido acogido muy favorablemente por el público y elogiado sin reservas en toda la prensa de la capital y en varios periódicos de provincia.

La edición del semanario es muy nítida y elegante; la selección e inteligente distribución del material revela en sus directores magníficas dotes periodísticas, y el aspecto general pone de manifiesto el grande y meritorio esfuerzo que están realizando. La tendencia es de marcado sabor nacionalista, aunque oculta bajo la discreta apariencia de un periódico para todos los gustos, sin ideología política definida.

Luciano Silva Victoria, del quinto curso de jurídicas y económicas, está publicando desde el mes pasado y por su cuenta y riesgo, un semanario titulado *La Nueva Colombia,* de franca tendencia nacionalista, confesada en sus editoriales y en el material literario y gráfico de todas sus páginas. Sin ocultamientos, sin reticencia alguna, Silva Victoria se ha aventurado resuelto en una campaña que de antemano cuenta con la repulsa de la gran mayoría del público nacional, que está enseñado a no oír cosa distinta a las doctrinas de los partidos tradicionales, y si acaso, a la ideología comunista tan difundida en los últimos diez años en todo el país. *La Nueva Colombia* ataca los sistemas democráticos, y pide para Colombia gobiernos fuertes, antidemocráticos y reformistas en la economía.

Los diarios bogotanos casi en su totalidad le han hecho gran campaña de oposición al hebdomadario de Silva Victoria, y *El Tiempo* ha solicitado varias veces del gobierno que clausure la publicación, pero hasta ahora ha gozado de plena libertad, gracias a la legislación colombiana de prensa.

Grados

Alonso Pinzón, javeriano de Santander, sobresalió en las aulas por su valiente y combativo espíritu. Todas las iniciativas políticas de derecha encontraron en este camarada un militante apostólico, denodado y convencido. Recibió su grado con una brillante tesis, que es la culminación de cinco años de observaciones e investigaciones sociológicas, en busca de un mejor régimen político para el país. *En los albores de una nueva edad* es el título de su trabajo, que va orientado hacia el estado corporativo católico, y en el que «palpitan las aspiraciones

SUSCRIBASE A

REVISTA JAVERIANA

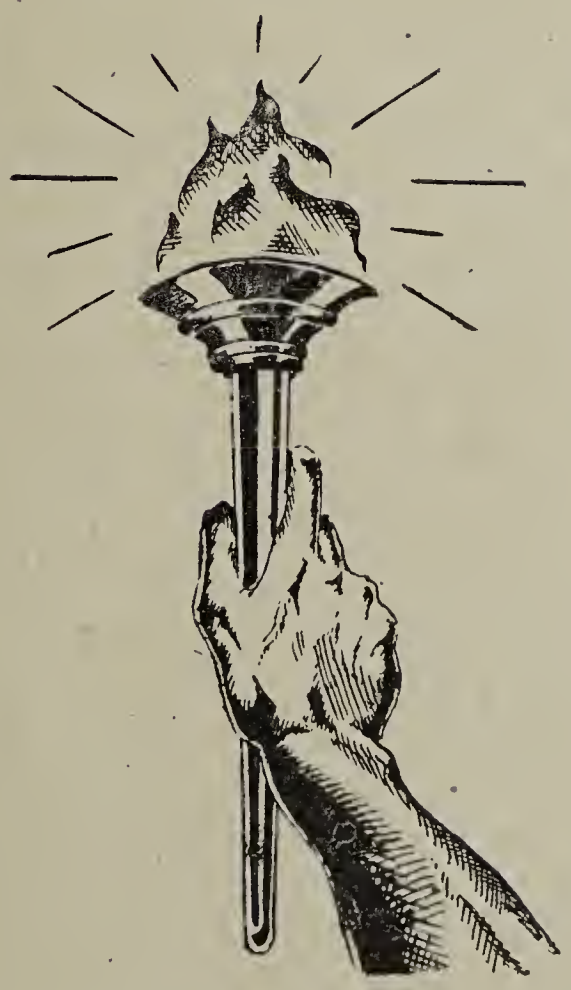

$ 3,00 ANUALES

Calle 10 número 6-57—Apartado 445 Bogotá

de la juventud colombiana de nuestros días», según dice con acierto el informe del presidente, R. P. Uldarico Urrutia S. J. La redacción de esta crónica felicita cordialmente al amigo Pinzón por su lucido grado.

Escuela nocturna

En los grandes edificios que actualmente se construyen en Chapinero para las facultades eclesiásticas de teología, cánones y filosofía, se ha erigido un cómodo y bello local para la formación religiosa, moral, social e intelectual de los obreros. Las clases nocturnas se inauguraron como uno de los números con que la Compañía de Jesús está celebrando el cuarto centenario de su fundación, que se cumplió el 27 de setiembre.

La fundación de la escuela nocturna pudo llevarse a término por la generosidad de un antiguo javeriano, el Dr. Luis Camacho Matiz, quien sufragó los gastos que requirió la construcción del local.

En un plan graduado de cuatro años, se escalonan los estudios, de suerte que el alumno pueda ser colocado en el grado que le corresponda, por su formación anterior. Se han contemplado en el programa aquellas materias que debe conocer un obrero culto de nuestros días, y todo el sistema está preparado de manera que sea apto para modelar el tipo del obrero cristiano que requiere la sociedad.

Centro de estudios femeninos

Este plantel ha recibido diversas comunicaciones de todo el país, en que solicitan las condiciones de admisión y el plan de estudios. En vista de la aceptación que empieza a dispensarle la mujer colombiana, sus directoras están modificando los programas de acuerdo con las experiencias adquiridas y con las necesidades de las alumnas, basándose en el criterio de que de nada les sirven los conocimientos meramente especulativos, sino que su interés radica particularmente en las materias que las preparen para la vida útil en el lugar que les corresponda ocupar dentro de la sociedad.

Dentro de la nueva y mejor organización que el mundo necesita darse, el papel de la mujer radicará en aquellas funciones que le son propias. La masculinización de la mujer que ofrecen los sistemas actuales ha colaborado eficazmente en el desbarajuste social. Dentro del nuevo orden tocará a la mujer papel primordial y preponderante, pero silencioso, en el seno de la familia o en la escuela. Callada y eficazmente, como en el discreto y silencioso murmullo de la colmena, la mujer cumplirá su misión, preparando los miembros de las futuras sociedades, que serán más racionales y practicarán a cabalidad las doctrinas cristianas.

Estos factores han llevado a las directoras del Centro de Estudios a proyectar un curso de economía social, muy útil para la mujer y muy oportuno por las circunstancias anotadas. Comprenderá, si es posible realizarlo, importantes materias enseñadas de acuerdo con un programa especial que les facilite los conocimientos prácticos que requerirán en la familia o en el lugar que les corresponda ocupar en la sociedad, y que en todo caso será una posición desde la cual cumplan su cometido de servir a sus semejantes.

Libros de venta en la administración de Revista Javeriana

Páginas artísticas de Revista Javeriana *por Eduardo Ospina S. J.*—El álbum de la segunda serie. «Estudio comparativo entre las pinturas renacentista y barroca», acaba de publicarse en edición de lujo. $ 2,00

Corporativismo *por Félix Restrepo S. J.*—En 8.° 96 páginas. Es una exposición al alcance de todos sobre esta nueva forma de organización social. Debe leerla toda persona interesada por las cuestiones sociales. Se divide en tres partes: «El corporativismo ayer y hoy». «Corporativismo y democracia». «El corporativismo al alcance de todos. $ 0,40

La cultura popular griega a través de la lengua castellana y otros discursos *por Félix Restrepo S. J.*—En 4.° 244 páginas. En esta colección figuran 16 discursos de muy variados temas: culturales, literarios, patrióticos, religiosos. Entre otros La batalla de Carabobo, La Bordadita, Epifanio Mejía, San Juan Bosco sociólogo y Florecillas franciscanas en el Nuevo Reino. $ 1,50

Obras completas de Epifanio Mejía En 4.° 372 páginas con cuatro retratos. Edición crítica dirigida en nombre de la academia colombiana de la lengua y de la gobernación de Antioquia, y precedida de un estudio biográfico y crítico del poeta por el *P. Félix Restrepo S. J.* $ 1,50

España anárquica *por Félix Restrepo S. J.*—En 8.° 163 págs. La más completa documentación sobre el estado de anarquía reinante en España al estallar el movimiento restaurador. Una obra de actualidad. $ 0,50

Anuario de la Iglesia en Colombia En 8.° 480 páginas. Compuesto bajo la dirección de la Facultad de Teología de la Pontificia Universidad Católica Javeriana de Bogotá, con aprobación especial del Excmo. Sr. Arzobispo Primado. Contiene la estadística completa de las obras llevadas a cabo por la Iglesia en Colombia en todos los órdenes. Termina con un epílogo de la magistral pluma del *P. Eduardo Ospina S. J.* sobre la labor católica en el país. Obra de grande utilidad para los sacerdotes. $ 2,00

El Legionario En 8.° 178 páginas. La vida de Luis María Crespo de Guzmán, colombiano, héroe de la Legión Extranjera de España por *Camilo Guzmán Cabal S. J.* Con varios retratos, bella portada a cuatro colores e ilustraciones de Leudo. Hermoso libro para premio. $ 1,00

Todo pedido debe venir acompañado de su valor, que puede enviarse por giro postal, valor declarado o estampillas de correo sin usar.

Dirección: Revista Javeriana—Apartado 445. Bogotá

La Floristería Santa Marta

es la más elegante y la
menos costosa.
Visítenos y se covencerá

Carrera 7.ª número 22-18
Teléfono 2-7-3-1

Arreglos de iglesia para matrimonio.
Canastas. Ramos. Cajas para regalo.

CONSTRUCTORES !

PARA SUS COMPRAS DIRIGIRSE A LA

CASA BELGA

VERSWYVEL & Co

Almacenes:

Calle 13 número 9-72. Teléfono 42-50

Depósitos de hierros y láminas:

Carrera 13 Nro. 13-46. Teléfono 52-00

SURTIDO EXTENSO DE

Hierros redondos, planos, cuadrados, ángulos, Tés.
Hierros especiales para ventanas.
Tubería galvanizada con sus accesorios.
Tubería negra con sus accesorios.
Sanitarios.
Papeles de colgadura.
Cartón para techos y divisiones.
Azulejos blancos y de color,
Colores en polvo.
Láminas corrugadas, lisas, galvanizadas y negras.
Malla lisa y con vena.
Cemento blanco.
Blanco de zinc.

PRECIOS SIN COMPETENCIA

"EL PUEBLO"

Diario católico de los colombianos
Se publica en Medellín

Director	Jefe de redacción	Gerente
José López Henao	Manuel Mosquera Garcés	Ignacio Betancur Campuzano

Información
Orientación
Agilidad
Imparcialidad

Al servicio de la religión y de la patria

12	2
páginas diarias	suplementos semanales

Por todas las clases activas de Colombia

Agente en Bogotá: José Upegui — Calle 8.ª número 6-33

FOR LIBRARY USE ONLY.

FOR LIBRARY USE ONLY